



神城断層地震の教訓を生かして 市内で初 住民主体の消防訓練

神城断層地震では、家屋の倒壊など甚大な被害があったにもかかわらず、死者が出なかったのは住民同士の迅速な救助活動があったからと報道されました。大町消防署ではこの教訓を生かそうと、公民館で3月7日、市内で初めて住民主体の消防訓練を行いました。

訓練は、従来行っていたシナリオに基づき消防署員や消防団員が行うものと異なり、住民が主体となり実施。参加者は4班に分かれ、消防署員や消防団員の指導の下、倒壊した柱などで下敷きになった人を身近な物を使って救助する救出訓練、胸骨圧迫などで心肺蘇生をする救命訓練、外傷に対する応急手当をする救護訓練、消火器などを使った消火訓練を体験しました。

参加した藤井勝さん(社・松崎)は「胸骨圧迫の押し方や、みんなで協力した救出訓練、消防署員の白馬村での救助の話など参考になった。今後役に立てたい」と話しました。

主な内容

- ② 平成27年度予算概要
- ⑤ 市の組織改正
- ⑥ 住宅性能向上リフォーム補助制度
- ⑦ 木造住宅耐震化の補助
- ⑦ 雇用促進住宅入居者募集&家賃を値下げ
- ⑧ 地中熱ヒートポンプシステム設置補助を開始
- ⑩ 太陽光発電設備などの開発は事前に市と協議を
- ⑪ FDA福岡便夏ダイヤ利用者に助成金を交付
- ⑫ 大町市議会議員一般選挙
- ⑯ 粗大ごみ拠点回収のご案内
- ⑰ 事業所の皆さんへ 消防団活動にご協力を!
- ⑳ 生涯学習
- ㉘ 情報ステーション
- ㉚ ぐらしの案内板

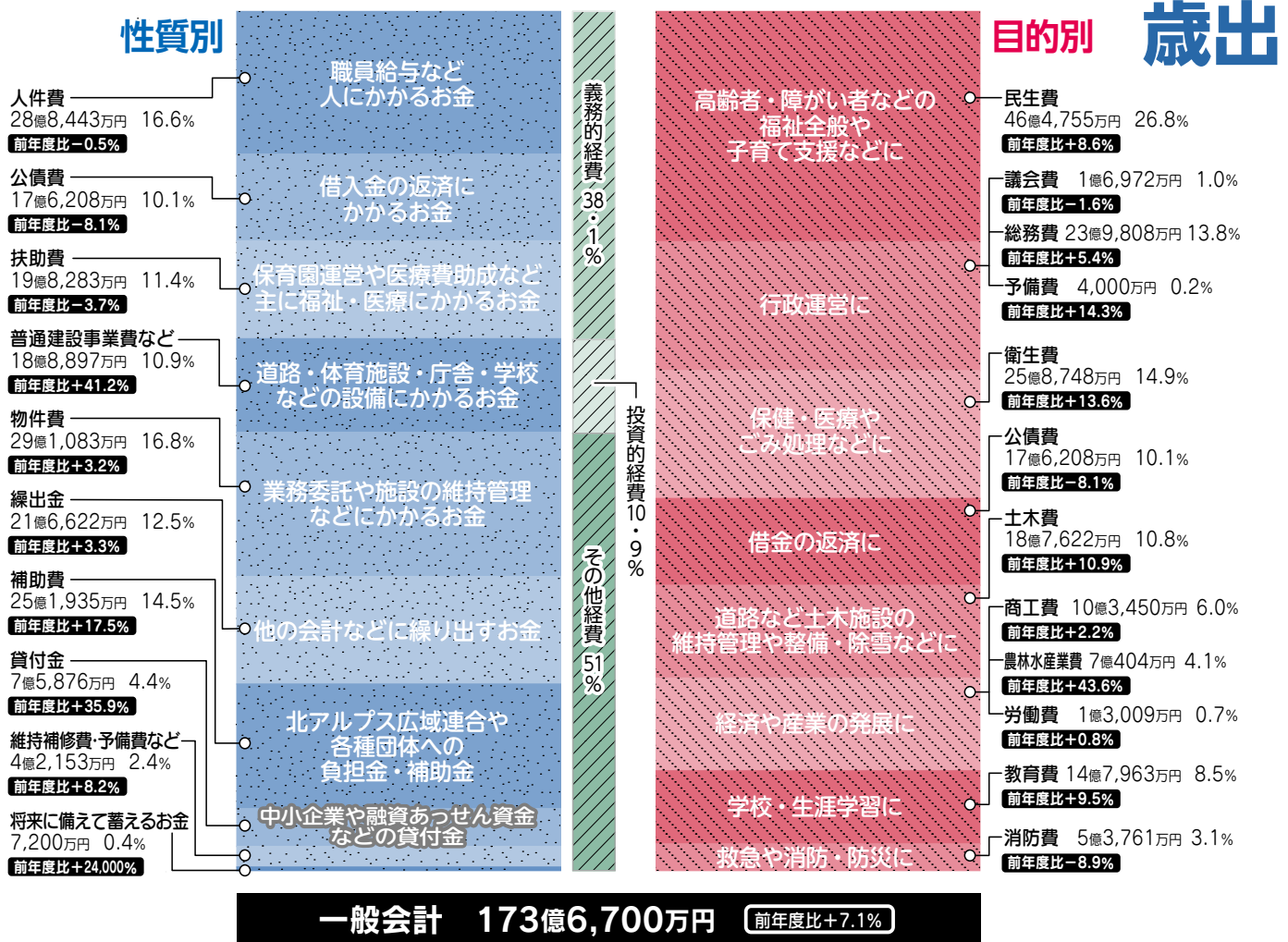

主に何をやるの？ ～主要事業の一部を紹介～

① 定住促進プロジェクト

- 新**住宅性能向上リフォーム補助金(制度リニューアル)
..... 3,000万円
省エネなど住宅性能を向上させるリフォーム工事に、1件20万円を上限として補助します。
- 新**空き家の実態調査 175万円
市内の空き家について、利活用・防災の二つの視点から実態調査を行います。
- 新**空き家改修事業補助金 300万円
空き家を改修するための費用として、1件30万円を上限として補助します。
- 新**保育園建設事業 2億7,684万円
あすなる保育園を改築します。
- 新**幼稚園・認定こども園運営支援事業
..... 1億1,869万円
子ども・子育て支援新制度施行に伴い、私立幼稚園・認定こども園の運営を支援するための事業です。
- 新**多子世帯支援事業補助金 180万円
第3子以降の保育料を減免します。

- 出産祝い金(第2子増額) 1,280万円
- マイホーム取得助成(28年度まで) 2,100万円
- 都市部での移住定住フェアへの参加 121万円
- 魅力体験ツアーの開催 70万円
- 地域おこし協力隊員の配置(3年目) 306万円
- 八坂・美麻地区に定住促進住宅を建設 ... 6,404万円
- 八坂・美麻地区起業・就業チャレンジ助成 ... 840万円
- 八坂・美麻地区地域振興事業 2,172万円



あすなる保育園は27年度からの2カ年で改築

2 働く場の確保と産業おこしプロジェクト

- 新 農地多面的機能支払事業** …… 1億5,982万円
農業振興地域にある農地を保全する取り組みを応援する交付金です。
- 新 大町温泉郷内配湯管改修** …… 1,800万円
老朽化した配湯管を改修します。
- 新 大町温泉郷50周年記念事業実行委員会負担金**
…………… 300万円
大町温泉郷50周年を記念して各種事業を行う実行委員会への負担金です。
- 新 外国人向けパンフレットビデオ制作** …… 600万円
外国人に向けて、大町市をPRするためのパンフレットビデオを制作します。
- 新 中心市街地活性化イベント事業** …… 450万円
5～6月に信濃大町まつりを開催する実行委員会への負担金です。
- 新 東山観光振興計画の策定** …… 325万円
- 新 地域おこし協力隊員の増員配置** …… 289万円
地域おこし協力隊員を新たに商工労政課ブランド振興担当に配置します。



信濃大町まつりではディズニーのパレードも開催
(写真：くろよんまつり=25年5月)

- 温泉宿泊施設事業運営費(ぼかぼかランドの改修)
…………… 7,401万円
- 農家民泊事業 …… 100万円
- 工場誘致振興条例助成 …… 5,434万円

3 安心して安全に暮らすまちプロジェクト

- 新 大町総合病院への経営支援** …… 2億円
大町総合病院の産科分娩休止に伴う経営支援のための貸し付けを行います。
- 新 震度計設置工事** …… 700万円
美麻地区に震度計を設置します。
- 新 ため池耐震診断** …… 2,000万円
老朽化した池の耐震診断を行います。
- 新 地中熱ヒートポンプシステム設置補助金** …… 250万円
地中熱ヒートポンプシステムの設置に対し、1件50万円を上限として補助します。
- 新 常盤公民館太陽光発電設備設置** …… 2,490万円
常盤公民館の屋根に太陽光発電設備を設置します。
- 新 松本山雅出資** …… 500万円
サッカーリーグの松本山雅FCからの要請に応じ、出資を行います。
- 新 安曇総合病院建設費補助金** …… 5,200万円
安曇総合病院(北アルプス医療センターあづみ病院)からの要請に応じ、新病棟建設に対し補助を行います。



地域医療を支える大町総合病院

- 揺れやすさマップ作製・調査 …… 400万円
- 防災備蓄資機材、消耗品整備 …… 400万円
- 小・中学校体育館耐震化事業 …… 1億400万円
- 国民健康保険の運営支援 …… 2,000万円
- 大町総合病院への繰出金 …… 7億9,749万円

市の組織改正

市では、政策目標に基づく効果的な事務事業の遂行と、迅速な意思決定による市民ニーズへの対応の観点から、組織の見直しを行いました。4月からは、次のとおり組織を改正します。

契約・財産係を二つの係に分割

公共施設の基本情報の一元管理や管理に関する基本方針、公共施設等総合管理計画の策定などを行うため、総務部企画財政課の契約・財産係を二つの係に分け、「契約係」と「財産管理係」とします。

芸術文化振興係を新設

芸術および文化を生かした町づくりを推進するため、総務部企画財政課に、「芸術文化振興係」を新設します。芸術文化振興係は、文化会館内に設置します。

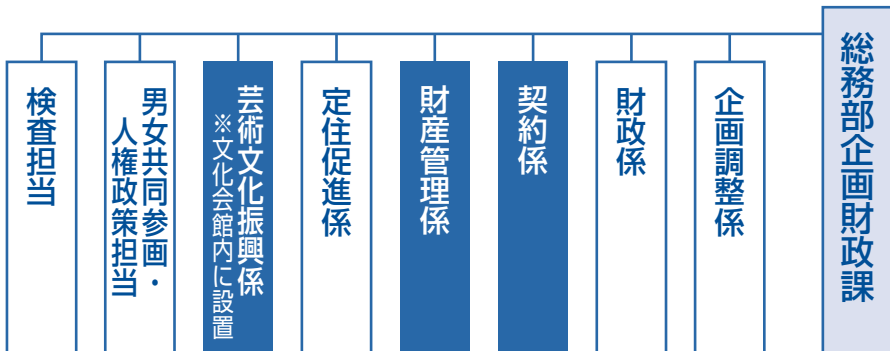

問い合わせ

企画財政課企画調整係

☎内線521

平成27年度の国民年金保険料

平成27年4月から28年3月までの国民年金保険料は、

月額 15,590円
年額 187,080円
です。



忘れずに納めましょう

老齢基礎年金を将来受給するためには、保険料を納

めた期間や保険料を免除された期間などが、300月(25年)以上必要です。

保険料を納めていないと、万一のとき、障害基礎年金や遺族基礎年金を受給できない場合がありますので、保険料は忘れずに納めましょう。

保険料を納めることが困難なときは…

保険料を納めることが経済的に困難なときは、保険料の納付が免除または猶予される「免除・納付猶予制度」をご利用ください。

申請時点の2年1カ月前の月分までさかのぼって申請ができます。

▽例 25年6月分を免除申請する場合↓27年7月末までに申請

学生の場合

学生で保険料を納めること

が経済的に困難なときは、保険料の納付が猶予される「学生納付特例制度」をご利用ください。

すでに制度を利用している人は更新手続きを、4月から制度を利用する人は印鑑と学生証の写し(両面)または在学生証明書を持参の上、申請してください。

「免除・納付猶予制度」「学生納付特例制度」を利用すれば、年金を受給するための資格期間(25年)に算入することができます。

過去に未納がある人は、そのままにせずご相談ください。

問い合わせ

▽松本年金事務所

☎0263・32・5821

▽市民課国保・年金係

☎内線434

新制度 開始

平成27～29年度までの期間限定事業 住宅性能向上リフォーム 補助制度をぜひ活用ください

市では、市民の皆さんが住み慣れた住宅の性能向上を図るリフォーム工事(省エネルギー型、防災型、環境負荷低減型)に対して、工事費の一部を補助します。

■問い合わせ 建設課建築住宅係 TEL 市内線694・6995

受付期間

第1次受け付け

4月1日(水)～5月29日(金)

第2次受け付け

7月1日(水)～31日(金)

第3次受け付け

9月1日(火)～30日(水)

※補助金の申請額の総額が、27年度の当制度予算額3000万円(約150件分)に達する見込みの場合、以降の受け付けは行いません。

申請できる人

市内に住所があり、次の要件を満たす人

- ▽対象となる住宅の所有者または居住している家族
- ▽市税に滞納がない人

対象となる住宅

市内にある個人所有の住宅で、所有者または家族の居住に供する住宅(店舗併用住宅の住宅部分、マンションの自己専有部分を含む)

※アパートなどの貸家、借家は対象外

対象となる工事

▽20万円以上の性能向上工事を含む住宅リフォーム工事業者または市内に住所がある住宅関連個人事業者が行う工事

▽28年3月31日までに工事が完了し、工事代金の支払いができる工事

対象となる性能向上工事の例

- ①省エネルギー型の工事
- ▽断熱性の向上(断熱材追加)

▽家電製品、家具などの購入
▽カーテンの取り付け、取り替え

対象とならない経費

- ▽設計・監理費
- ▽各種申請書の作成費、手続き費
- ▽し尿くみ取り料金 など

その他の要件

▽市の他の補助金対象となった工事費は該当しませんが、それ以外の工事費で当制度の要件に該当する工事費は対象になります。

▽当制度による補助金の交付は、同一住宅につき1回限りです。

▽26年度をもって終了した「住宅リフォーム補助制度」の補助金を受けた住宅であっても、当制度を活用できます。

補助金額

- ▽対象工事費の20%以内
- ▽上限20万円
- ▽千円未満の端数は切り捨て

事業の流れ

- ①申し込み(工事着手前)
- ②補助金交付決定
- ③請負契約(交付決定日以降)、工事着手

申し込み

- ④工事完了および実績報告
- ⑤補助金の確定・交付
- ※補助金交付決定前に請負契約または着手した工事は対象になりません。

申請書に必要事項を記入の上、次の書類を添えて、直接、建設課建築住宅係へ。

- ▽収支予算書
- ▽住宅の位置図
- ▽リフォーム工事の見積書
- ▽補助対象工事費確認シート
- ▽性能向上内容確認シート
- ▽性能向上を確認できる書類(商品カタログの写しなど)
- ▽商品カタログの写しなど)
- ▽工事箇所・内容の分かる図
- ▽工事前の住宅外観および工事予定箇所ことの写真
- ※申請書は、建設課建築住宅係にあります。ホームページからも入手できます。

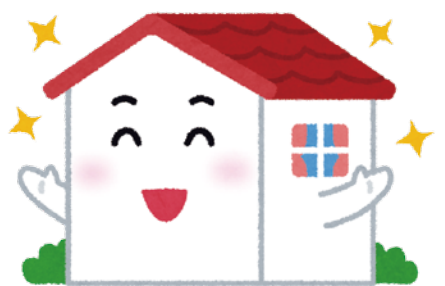

木造住宅の耐震化を支援します

平成27年度までは補助金額を
上限90・9万円に引き上げて実施



木造住宅 耐震改修補助事業

市では、地震に対する住宅の安全性向上を図る「耐震改修補助事業」を実施しています。

この事業の補助金は60万円以内ですが、昨年度に引き続き27年度も補助金を引き上げて実施します。金額は、耐震改修工事費の2分の1かつ90万9000円以内です。この機会に、木造住宅の耐震補強工事をご検討ください。

まずは無料の耐震診断を！

耐震改修補助を受けるためには、最初に精密耐震診断を行う必要があります。診断は無料です。

補助金は、精密耐震診断の結果、「やや危険」「危険」と診断された住宅で、耐震性を向上させる耐震改修工事を行う場合に交付します。

■対象となる住宅

▽昭和56年5月31日以前に建築工事に着手した在来工法の木造住宅（ツーバイフォー工法や非木造の住宅は除く）

▽二戸建ての住宅（店舗併用住宅を含む）

▽個人所有の住宅（長屋、共同住宅は除く）

耐震改修補助を受ける

ためには、最初に精密耐震診断を行う必要があります。診断は無料です。

■申し込み 電話または直接、建設課建築住宅係へ。

※受付件数や申し込み時期によつては、27年度に実施できない場合がありますので、ご了承ください。

■問い合わせ

建設課建築住宅係

TEL内線694・695

雇用促進住宅入居者募集

4月から家を賃下げ

市で管理している雇用促進住宅「サンコーポラス大町」の家賃を、4月分から値下げします。また、入居の申し込みは、随時受け付けています。希望する場合は、直接、建設課建築住宅係へ。

■問い合わせ 建設課建築住宅係 TEL内線694・695



家賃

階数	旧家賃額		新家賃額
5階	35,600円	➔	28,600円
4階	37,200円	➔	32,200円
3階	38,400円	➔	34,000円
1・2階	39,600円	➔	35,800円

※金額はいずれも月額。階ごとに家賃が異なります。

住宅の概要

町 ■団地名 サンコーポラス大

■所在地 大町市社4682-520

■建設年度 平成10年度

■構造 鉄筋コンクリート造

5階建て

■間取り 3DK

■設備状況

▽水洗（公共下水道接続）

▽ユニットバス、浴槽、給湯器（浴室、洗面所に給湯）

※エレベーター設備なし。台

所瞬間湯沸かし器・居室照明器具は、入居者が設置してください。

■駐車場 入居者および同居者が使用できる有料駐車場あり（1台当たり月額2500円）。

希望者は申請が必要です。

■その他

犬、猫などペットの飼育は禁止です。一定条件を満たせばルームシェアも可能です。



台所



居室

入居の条件

勤労者または勤労者となることが見込まれる人で、所得が一定以上などの基準に合う人

新制度

— 再生可能エネルギーの導入支援 —

地中熱を利用する ヒートポンプシステム設置の補助を開始

市では、積雪寒冷地でも影響を受けにくい地中熱を利用する冷暖房・融雪システムの導入に対する補助を、4月からモデル事業として新たに始めます。システム導入が、低炭素社会の実現や地球温暖化防止対策を推進し、環境負荷の低減につながればと考えています。
22年度から実施している家庭用の太陽光発電システムの設置に対する補助も、引き続き行います。

■ 問い合わせ 生活環境課環境係 市内線465

地中熱とその活用

地中熱とは、地表からおおよそ地下200mの深さまでの地中にある熱のことをいいます。このうち、深さ約10m以上の地中の温度は季節や天候

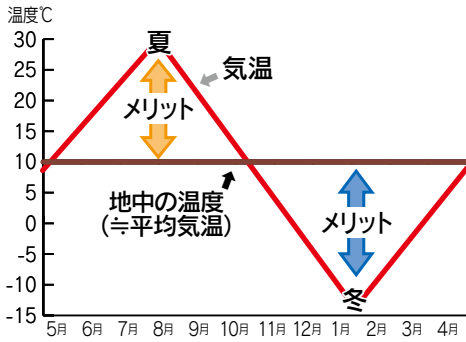

地中の温度を利用するメリット

にかかわらずほぼ安定していて、その地域の平均気温が、それより少し高い程度であることが知られています。

安定して取り出せる地中熱は熱エネルギーとして使えるため、冷暖房や給湯、融雪などに利用する取り組みが全国各地に始まっています。

地中熱の利用方法

次に挙げるものなど、幾つかあります。

- ▽道路に埋設した管内に地下水や不凍液を循環させ、路面の融雪などに使う方法。
- ▽埋設した熱交換パイプやダクト内に通気して熱交換し、



地中熱ヒートポンプ機器

それを室内に取り込む「空気循環」という方法。ビルなどの保温や換気利用。

▽掘り下げた土間床などを介して、地面から自然に伝わる地中熱を利用する方法。

▽地中熱ヒートポンプシステムによる方法。住宅やビル等の冷暖房や給湯、農業施設の空調、路面の融雪や凍結防止、プールや温浴施設の加温など

に広く利用。近年、急速に普及。

全国で進む地中熱利用

世界では、欧米を中心に多くの施設や住宅などで地中熱の利用が普及しています。

一方、国内では、これまであまり普及してきませんでした。ここ数年で急速に普及が進んでいます。その背景には、東日本大震災以降、再生可能エネルギーへの関心が高まったことなどが考えられます。

寒冷で積雪の多い北海道や東北などを中心に、住宅や公共施設、事業所などに導入が進んでいます。近年建設されている学校や保育園、美術館、

体育施設などにも積極的に取り入れられています。例えば、東京スカイツリー®地区やJR東京駅前のJPタワー、羽田空港など、有名な施設に取り入れられています。

県内では、40カ所以上の施設に取り入れられており、市内にも地中熱を利用している事業所があります。

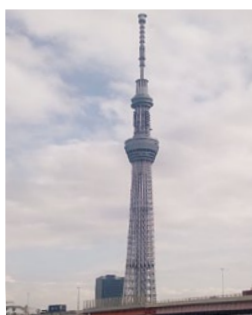

地中熱を利用している東京スカイツリー地区

地中熱ヒートポンプシステム

「オープンループ方式」と「クローズドループ方式」の2種類があります。システム全体の普及率の8割が「クローズドループ方式」です。

クローズドループ方式とは

地中に開けた穴に管を設置し、その中に不凍液を通して循環させ、熱交換する方法です。

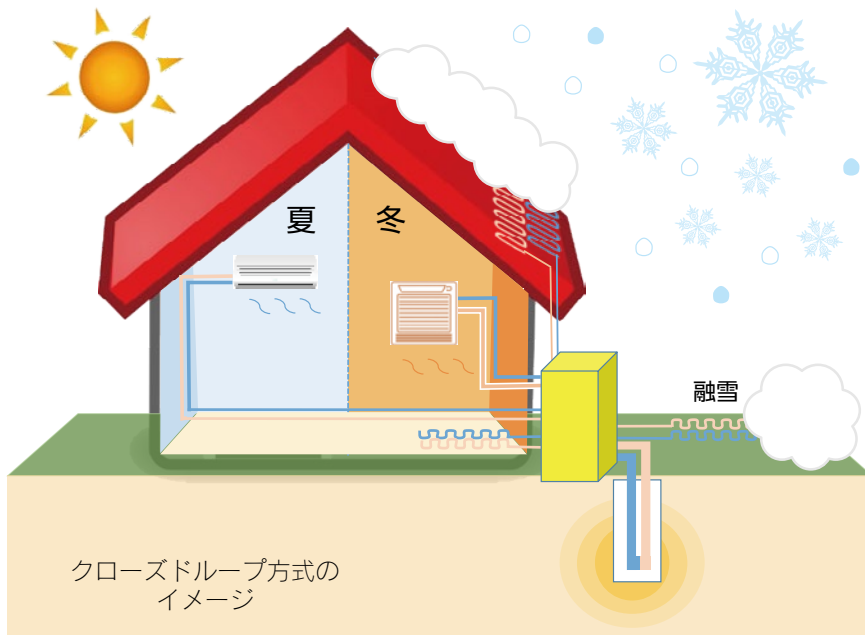

クローズドループ方式の仕組み

「クローズドループ方式」には、地中熱交換器（採放熱用チューブ）、熱交換や昇温等を行うヒートポンプ、屋内に設置する冷暖房機器などが必要です。

地中熱交換器には、垂直に

穴を掘って設置する「垂直型」と、浅い地面に横に広く設置する「平面設置型」があります。

広く普及しているのは、小さなスペースで設置できる垂直型です。

垂直型は、深さ数10～100m程度掘った穴に、先端がU字型の地中熱交換器を挿入チューブ



U字型の地中熱交換器

ブ内に入れた不凍液を循環させ、ヒートポンプで熱交換します。

クローズドループ方式のメリット

安定した地中の温度を利用するため、空気熱を使うエア

コンなどよりも冷暖房効率が良く、節電や省エネ効果が高くなることです。エアコンや灯油などの化石燃料によるボイラー冷暖房と比較すると、施設の規模などによっても異

なりませんが、燃料代が2～7割程度、二酸化炭素排出量が2～6割程度削減されるとされています。

そのほかにも、排熱を大気中に放出しないため、ヒートアイランド現象の緩和にも貢献することが期待されています。

設置に対する課題

地中熱ヒートポンプシステムは、国内では普及し始めたばかりのため、地中熱の変化による長期的な影響など、未解明の点があります。また、近年まで普及が進まなかった大きな原因は、導入

費用が高いことです。採熱用の穴を掘るのに、100m程度で200万円前後の費用が必要とされています。施工方法によっては比較的安価に設置できる場合もありますが、今後の技術開発などによる導入費用の低減が期待されます。

※本記事は、環境省のデータや写真を引用しています。

詳しくは、ホームページをご覧ください。環境保全係にお問い合わせください。

補助制度の概要

■対象 住宅や市内の事業所に地中熱ヒートポンプシステムの「クローズドループ方式」を設置する人・事業者

■補助金額 設置にかかる費用の10% (上限50万円)

▷国や県などの補助を受けた場合は、その額を除いた額

▷「住宅性能向上リフォーム補助制度」(6ページ参照)との併用はできません。

■設置の条件など

▷ヒートポンプのエネルギー消費効率(COP)の値が、3.0以上の機器を設置すること

▷利用開始後に1年間、機器の使用実績や効果等に関する調査などに協力できること

▷市税などの滞納がないこと

■申し込み

着工前に、申請書に必要事項を記入の上、設計図、見積書などを添付して、直接、生活環境課環境保全係へ。

※申請書などは、生活環境課環境保全係にあります。ホームページからも入手できます。

地中熱に関する勉強会

地中熱への理解を深めていただき、補助制度を住宅や事業所などで積極的に活用していただくための勉強会を開催します。申し込み不要、参加無料です。

■日時 4月14日(火) 午後3時

■会場 大町市役所東庁舎 2階 東中会議室

■対象 市民および市内にある事業所

太陽光発電システム設置補助も継続して実施

住宅(店舗併用住宅を含む)に太陽光発電システムを新たに設置することを条件に、発電能力1キロワット当たり2万円(上限10万円)の補助を行います。

宅地造成や太陽光発電設備などの 開発は事前に市と協議を

市では、秩序ある町づくりと市民の生活環境の保全のため、「大町市開発指導要綱」を4月から施行します。要綱には、市内で行われる一定規模以上の開発事業に関する内容を定めています。内容は、自然環境の保護・景観の保全・公害の未然防止のため順守すべき基本的な事柄、周辺住民の皆さんへの計画内容の事前周知、各種手続きなどです。今後、次の開発事業を行う場合には、事前に市との協議が必要となります。

■問い合わせ 建設課計画係 TEL内線691



対象となる開発事業は

- ▽宅地造成など都市計画法で定める開発行為で、開発区域が1000㎡以上のも
- ▽太陽光発電設備や資材置場など、現状の土地利用を著しく変更する行為で、開発区域が1000㎡以上のも
- ▽建築基準法で定める建築物のほか、煙突、携帯基地局の鉄塔、その他これらに類する工作物の新築や増築などで、次のいずれかに該当するもの
- ▼建築面積が1000㎡以上のも
- ▼高さが10m以上のもの(中高層建築物)

※ただし、自己の居住に供するものは対象外

手続きなどの流れ

①事前相談

開発計画の構想段階で、「事前相談書」を市に提出してください。市との協議の要否や順守事項などについて、「回答書」を交付します。

②周辺住民などへの事前周知や説明会の開催

地元自治会などと調整を図りながら、計画内容を周辺住民の皆さんに周知します。必要に応じて説明会を行うなど、話し合いの場を設けてください。

③市と協議

開発に関わる造成計画、建築物の構造、雨水排水処理計画

算など、必要な図書を作成し、周辺住民の皆さんとの協議を取りまとめた「経緯書」と共に、「協議書」を市に提出してください。

市から、関係法令に基づく地域指定等の情報提供のほか、意見などを添えて、「協議済通知書」を発行します。

④着手届、完了届など

事業の進捗に応じ、「着手届」や「計画変更協議書」、「完了届」などを市に提出してください。※各種届け出様式はホームページから入手できます。

詳しくは、ホームページをご覧ください。建設課計画係にお問い合わせください。

補助金を活用し 生け垣設置を

市では、都市計画区域内の土地に生け垣を設置する工事費の一部を補助します。震災の際に、ブロック塀などの転倒による被害の防止、避難経路の確保による減災対策、また、緑化促進による良好な生活環境の形成が目的です。

■事業の流れ

- ①申し込み(工事着手前)
- ②補助金交付決定
- ③工事着手
- ④工事完了および実績報告
- ⑤補助金の確定・交付

■申し込み

次のおいずれかに該当する都市計画区域内の土地の所有者または使用者

- ▽生け垣を設置する
- ▽既存のブロック塀などを撤去し、その場所に生け垣を設置する。

■補助金額

- ▽生け垣を設置するとき
- ▼設置費用の50%以内で上限5万円
- ▽既存のブロック塀などを撤去し、その場所に生け垣を設置するとき
- ▼撤去費用の50%以内で上限15万円

■問い合わせ

建設課計画係
TEL内線691

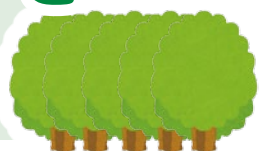

信州まつもと空港から九州・福岡へ

福岡便夏ダイヤ増便に伴い 利用促進助成金を交付

信州まつもと空港を発着する福岡線が、平成27年夏ダイヤ(3月29日～10月24日)から2往復に増便します。大町市が加盟する「信州まつもと空港地元利用促進協議会」では、福岡便の利用促進を図るため、期間内に2人以上のグループなどで信州まつもと空港を往復利用した人に、助成金を交付します。信州まつもと空港を利用して、九州・福岡の旅をお楽しみください。

■問い合わせ 信州まつもと空港地元利用促進協議会事務局
(観光課庶務管理係内) TEL内線562



■対象となる搭乗期間

6月30日(火)まで

■対象人数

先着900人

■助成要件

次の全てを満たすこと

▽信州まつもと空港発着の福岡線定期便を、往復で利用すること(札幌線は対象外)

▽個人券であること(団体券は対象外)

▽協議会加盟の市町村にお住まいか、通勤または通学する人

▽前項に該当する人が2人以上いるグループなど(ただし、

有償旅客者に限る)

■助成金額

2人以上の利用で、各便1人

当たり往復5000円

■申請期間

4月20日(月)～7月10日(金)

■申請方法

▽利用後に、協議会事務局にある申請書に必要事項を記入の上、人数分の搭乗券の半券を添えて、協議会事務局へ。

▽協議会加盟の旅行代理店で航空券類を購入した場合は、

利用後に、申請書に必要事項を記入の上、人数分の搭乗券

の半券を添えて、旅行代理店へ。

※申請書は、市ホームページからも入手できます。

トップページ↓(中央下段の)

おすすりめからさがす↓観光↓

「まつ空助成金」

■協議会加盟の旅行代理店

JTB中部松本支店

日本旅行松本支店

トップツアー松本支店

近畿日本ツーリスト松本支店

農協観光松本支店

アルピコ長野トラベル松本支店

こんにちは 牛越です

【第68回】
進路は続くよ



大町市長 牛越徹

いよいよ春、門出の季節です。中学校の卒業式では、勉強や課外活動の毎日を終えて安堵するとともに、新しい出発を目前に控え、「頑張るぞ」という卒業生たちのりりしい顔。その姿を温かく見守る保護者や先生方の感慨深い顔。私は卒業生の皆さんに、「卒業式は、自らの選択した新たな道へ進む門出の日でもあります。今日の感激を忘れずにこの学校で学んだことを生かし、さらに磨きを掛けて成長してください。それには、目標をしっかりと持ち、その実現に向かって粘り強く努力することが大切です」とお祝いの言葉を述べました。生きることの目標がなかなか見つかりにくい昨今、自らの人生の目標をしっかりと見定め、それに向かって一歩ずつ歩いてほしいと思います。

地域の子どもは地域で育てるとの固い信念で、教育に情熱を注いでこられた元校長先生は、「子どもの成長の過程は岐路の連続だ」と言います。先生は、卒業して新たな道へ進むうとしていた生徒たちに「進路は続くよ、どこまでも」と話してきたそうです。

菓立つていく生徒の皆さんが人生を切り開いていく道筋には、なお、さまざまな分岐点がありますが、その都度、自分の力で進む道を切り開いてほしいと思います。

来年の春には、大町高校と大町北高校が一つになっていよいよ大町岳陽高校(仮称)がスタートします。新しい学校に込められた地域の皆さんの大きな期待に応え、郷土の未来を担う有為な人材をしっかりと育んでいただきたいと願います。

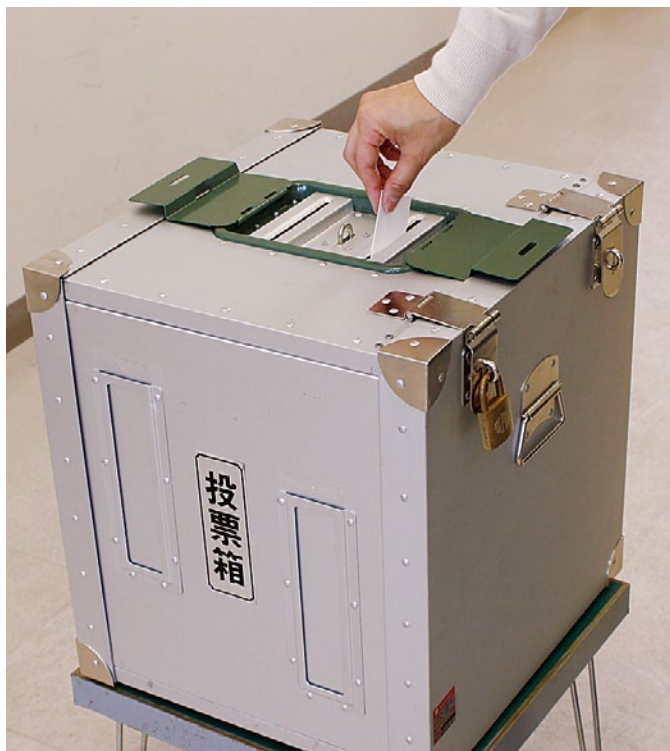

大町市議会議員一般選挙

4月19日(日)告示 4月26日(日)投票

投票時間…午前7時～午後8時まで (八坂・美麻の各投票所は午後7時まで)

大事な投票、忘れずに!



任期満了に伴う大町市議会議員一般選挙は、4月26日(日)が投票日です。この選挙は、私たちの生活に深く関わる大切な選挙です。棄権することなく投票しましょう。

■問い合わせ 市選挙管理委員会

Tel 市内線506

投票ができる人

平成7年4月27日までに生まれ、27年1月18日以前から引き続き大町市にお住まいで、大町市の選挙人名簿に登録されている人です。

市外に転出した人は投票できません。

投票所と入場券

「投票所入場券」は、告示日の翌日(4月20日)以降に郵送でお送りします。期日前投票の開始日までにお手元に届か

ない場合もありますが、選挙権があれば投票できます。その際は、市選挙管理委員会(市選管)までお問い合わせください。

投票所入場券に、投票ができる場所(投票所)を掲載しています。ご確認の上、ご自身の部分を切り取ってお持ちください。

投票所入場券を紛失や破損した場合でも投票ができます。この場合は、投票所の受付に申し出てください。

15ページに投票所の一覧がありますのでご確認ください。

期日前投票

投票日に、仕事や冠婚葬祭、レジャーなどで投票ができない人は、期日前投票をしましょう。

期日前投票所の設置場所

市役所東庁舎、八坂支所、美麻支所に設置します。投票ができる期間と時間は次のとおりです。

〔市役所東庁舎〕

■日時 4月20日(月)～25日(土) 午前8時30分～午後8時

■会場 2階 東中会議室

※土曜日および午後5時15分以降は、東庁舎1階入口からお入りください。

〔八坂支所、美麻支所〕

■日時 4月21日(火)～25日(土) 午前8時30分～午後7時

不在者投票

期日前投票期間中および投票日当日に次のような理由で

投票できない人は、不在者投票ができます。投票用紙を郵送しますので、請求は市選管までお早めにお願ひします。告示日前でも請求できます。

①不在者投票ができる施設に入院または入所している人
(施設での不在者投票)

大町総合病院、鹿島荘、カトレヤ、れんげ荘、虹の家など、長野県選挙管理委員会が指定する不在者投票施設に入院または入所している人が対象です。市外の施設に入院または入所している人も、不在者投票ができます。

投票は、施設の不在者投票管理者に本人が申し出てください。市選管ではありませんのでご注意ください。

②仕事などで一時的に大町市を離れている人
(遠隔地での不在者投票)

期日前投票期間中および投票日当日に大町市に戻ることができない人は、滞在先(最寄り)の市区町村選挙管理委員会での不在者投票ができます。投票用紙などの郵送や返送に時間がかかるため、請求は

市選管までお早めにお願ひします。

③歩行などが困難で投票所に行くことができない人
(郵便等による不在者投票)

歩行が困難な人のうち、傷病の種類や障がい程度によつては、自宅などで投票ができる「郵便等投票制度」が利用できます。

また、これに該当する人が投票用紙への記載が困難な場合などは、「代理記載制度」も利用できます。

いずれの制度も事前手続きが必要です。市選管までお早めにお問い合わせください。郵便投票請求手続きは、投票日の4日前までです。

代理投票

体が不自由なため投票用紙に記載することができない人は、遠慮なく投票所の受付に申し出てください。投票管理者が、立会人の意見を聞いて代筆する人と立ち会う人を選任します。秘密は厳守します。

期日前投票のために 大町市民バス「ふれあい号」を 利用する人に 乗車券を交付します

市選管では、選挙に行くための交通手段の確保と投票率向上を目的に、期日前投票をするために大町市民バス「ふれあい号」を利用する有権者などに、乗車券2回(往復)分を交付します。

交付対象者

期日前投票をするために、「ふれあい号」を利用する有権者および障がいがある有権者を介護する人
※障がいがある有権者を介護する人とは、障害者割引料金が適用される人です。

交付場所

市役所東庁舎、八坂支所、美麻支所の期日前投票所の受付

交付期間

期日前投票の期間中

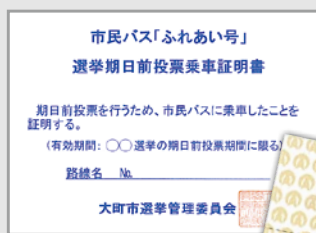

「乗車証明書」と「乗車券」の見本

乗車券の受け取り方と 利用方法

- 1 期日前投票を申し出る
運転手に口頭で伝えます。
- 2 「乗車証明書」を受け取る
このときは運賃を支払いません。
- 3 「乗車券」を受け取る
期日前投票所の受付で、「乗車証明書」と「乗車券」を交換します。乗車券2回(往復)分をお渡しします。
- 4 期日前投票をする
- 5 バスを利用する
投票後、乗車券を使ってバスを利用します。乗車券は有効期限がありませんので、いつでも利用することができます。

選挙公報を読みましよう.....

候補者の政見や経歴など掲載した「選挙公報」を、4月24日(金)までに新聞折り込みで配布します。よく読んで投票しましょう。
お手元に届かない場合や、大町市に住所があつても仕事などで市外にお住まいの人には郵送します。市選管にご連絡ください。
市役所本庁舎、八坂支所、美麻支所、各公民館などにもありますのでご利用ください。

選挙Q&A

Q 選挙運動って何？

A 選挙運動とは、特定の選挙で、自分が支持している人を当選させようと、有権者にいろいろと働き掛けることです。

理想は、誰でも自由にできることですが、完全に自由になると、お金のある候補者が有利になったり、選挙運動の開始時期によって有利不利が生じたりするなど、真に私たちの代表を選ぶことができなくなる恐れがあります。

選挙運動には、候補者の負担の軽減や選挙運動の平等を保障するため、各種制限が設けられています。選挙運動は正しく行い、違反のない明るい選挙を心掛けましょう。

Q 選挙運動はいつからできるの？

A 立候補の届け出が受理さ

れた時から投票日の前日までに行えます。今回の期間は、4月19日(日)～25日(土)。ただし期間中でも、選挙運動用自動車などでの連呼行為や街頭演説は、午前8時～午後8時までとされています。これ以外の期間、例えば、立候補届け出前に行う選挙運動は、事前運動に当たり禁止されています。

Q 選挙運動ができない人は？

A 次の人は禁止されています。

- ▽選挙事務関係者
- ▽投票管理者、開票管理者、選挙長(その関係区域内に限る)
- ▽投票・開票・選挙立会人の選挙運動は、禁止されていません。
- ▽特定公務員

選挙管理委員会の委員・職員、裁判官、検察官、会計検査官、公安委員会の委員、警察官、収税官吏および徴税の吏員

▽公務員

一般職の国家公務員、公立

学校の教育公務員、一般職の地方公務員(その職員の属する地方公共団体の区域内に限る)

▽未成年者

▽選挙犯罪などにより、選挙権または被選挙権がない人

Q 電話で投票依頼をしてもいいの？

A 電話での投票依頼は、選挙運動ができない人以外は自由に行えます。電話での投票依頼は選挙運動に当たるので、告示前および投票日の当日は禁止されています。

Q 戸別訪問で投票依頼をしてもいいの？

A 個人の家や会社・工場などを訪問し、投票依頼や投票をさせないように依頼することとは、常時行うことができません。

このほか、選挙運動のために個別に演説会の開催などについて告知をすることなども、戸別訪問に類似する行為とみなされ、禁止されています。

これとは別に、バスや電車の中、路上などでたまたま行き会った知人などに投票依頼をすることは、自由に行えます。

Q 選挙事務所はいつから設置できるの？

A 告示日以降、1カ所に限り設置できます。

ただし投票日の当日は、投票所の入口から300m以内(直線距離)の区域にある選挙事務所は閉鎖するか、300mより外の区域に移動させなければなりません。最初から300mより外に設置されていれば、移動する必要はありません。

Q 選挙事務所で飲食物を提供してもいいの？

A 選挙運動に関して飲食物(料理、弁当、酒類、ジュースなど)を提供することは、人・場所を問わず禁止されています。

例えば、候補者が選挙運動

員を慰労するために飲食物を提供することや、第三者が候補者を激励するために候補者や選挙運動員に飲食物を提供することはできません。

ただし、湯茶と共に通常出される菓子(せんべい、まんじゅうなど)を提供することは、例外として許されています。

Q 県議と市議の両方に立候補できるの？

A 統一地方選挙では、県議会議員選挙に立候補した人は、その選挙区内にある市町村の議会選挙に立候補することはできません。

例えば、長野県議会議員一般選挙で、大田市選挙区から立候補した場合は、大田市議会議員一般選挙に立候補することができません。しかし、北安曇郡選挙区から立候補した場合は、大田市議会議員一般選挙に立候補することができます。





平成27年4月26日執行の 大町市議会議員一般選挙の 投票区および投票所の一覧表

ご自身の投票所をご確認の上、ご来場ください。

	投票所名	投票区の区域
1	サン・アルプス大町	大町のうち 俵町、不二塚町、三日町、相生町、大黒町
2	旧大町市勤労者福祉センター	大町のうち 九日町、六九町、堀六日町、十日町、幸町、宮田町、和町
3	大町市中央保健センター	大町のうち 上仲町、下仲町、名店街、八日町、神栄町、東町、山田町、北山田町、白塩町、下白塩町、五日町
4	大町市役所	大町のうち 旭町、光明町、仁科町、日の出町、高見町、南原町、東若宮町、西若宮町、桜田町、北原町、高根町
5	大新田町公民館	大町のうち 大新田町、若宮町、昭電第一アパート、鹿島荘、昭電白馬荘、昭電第二アパート、昭電第七アパート、昭電第八アパート、昭電第九アパート
6	中原町公民館	大町のうち 大原町、若原町、大原2号団地、栄町、中原町、東中原町
7	海の口公民館	平のうち 加蔵、青木、中綱、エビスマ原海頭、やなば、西海の口、東海の口
8	大町市女性未来館ピュア	平のうち 稲尾、山崎、森、木崎、外堀、白樺、仁科郷、新郷、塩ノ原、二ツ屋
		大町のうち 居谷里
9	借馬公民館	平のうち 借馬、借馬団地、西原、伝刀組社宅
10	源汲生活改善センター	平のうち 鹿島、源汲、大町温泉郷、中花見
11	野口公民館	平のうち 野口、上原、日向山、秋葉林、れんげ荘、高瀬入、エコノミスト村、高瀬分譲地
12	泉公民館	常盤のうち 泉、柿の木市営住宅
13	上一基幹センター	常盤のうち 上一、上一住宅、松原団地、近藤紡社宅・寮
14	下一公民館	常盤のうち 下一
15	清水公民館	常盤のうち 清水
16	須沼公民館	常盤のうち 須沼、常盤南住宅
17	西山公民館	常盤のうち 西山、西山住宅
18	宮本公民館	社のうち 宮本、曾根原、閨田
19	館ノ内公民館	社のうち 山下、館ノ内、社団地、松崎
20	大町市八坂支所	八坂のうち 相川、藤尾、大平、梨平、笹尾、矢下、明野、塩の貝、横瀬、石原、菖蒲、満仲、菅の窪、小松尾、宮の尾、押の田、切久保南、切久保北、曾山、一の瀬、大塚、小菅、長畑
21	野平生活改善センター	八坂のうち 池の平、二滝、野平南、野平中、野平北、地志原、舟場、栃沢、上籠
22	大町市美麻支所	美麻のうち 大塩、二重、新行
23	ふれあいセンター	美麻のうち 青具、千見

粗大ごみ拠点回収ののご案内

市では、環境プラントで処理できない粗大ごみの拠点回収を行っています。平成27年度の日程についてお知らせします。

お問い合わせ 生活環境課環境衛生係 TEL 市内線461・462

回収日程

【全地区】

■日時

- ▽5月24日(日) 午前9時～11時
- ▽9月27日(日) 午前9時～11時
- ▽11月22日(日) 午前7時～11時
- ▽12月27日(日) 午前9時～11時
- ▽平成28年3月27日(日) 午前7時～11時

■会場 環境プラント

【八坂地区】

■期日 5月17日(日)、11月8日(日)

■時間・会場

- ▽午前9時～9時30分 大町市八坂支所駐車場
- ▽午前10時～10時30分 山村広場

【美麻地区】

■期日 6月14日(日)、10月18日(日)

■時間・会場

- ▽午前9時～10時 大町市美麻支所駐車場

処理料金

- 当日は業者が回収に来ますので、処理料金を添えて排出してください。産業廃棄物の持ち込みはできません。
- 燃える粗大ごみ(環境プラントで通常引き取れない物も、拠点回収では引き取ります。厚さ・太さが10cm以上の木材など)……………20円/kg
- 金属製粗大ごみ一般、エンジン付き(反射式ストロブ、スチール机、草刈り機、オートバイなど)……………21円/kg
- 電化製品(ファンヒーター、電子レンジ、扇風機、ステレオなど)……………37円/kg
- ※小型家電は、環境プラントでは無料で、それ以外の地区は有料で回収します。
- 混合製品(自転車、スプリング入りマットレス、スキー板など)……………37円/kg
- (畳)……………64円/kg
- バッテリー……………小324円、大540円
- 古タイヤ……………1本30円

直接持ち込みできる業者

処理料金がかかります。事前に確認の上、直接持ち込んでください。

■タカダ

大町市平1251 TEL23-3066
 ▷営業時間 月～土曜日：午前9時～午後4時
 (日曜日、祝日は休み)
 ※古タイヤは持ち込みできません。

■子田商会

大町市平1040-309 TEL22-7250
 ▷営業時間 月～土曜日：午前8時～午後5時
 日曜日、祝日：午前8時～正午
 ※古タイヤのみ持ち込みできます。



■平田商店

大町市常盤1048 TEL22-4714
 ▷営業時間 平日：午前9時～午後4時
 土・日曜日、祝日：午前9時～正午
 ※古タイヤは持ち込みできません。



■高橋商店

大町市社8281-1 TEL22-2185
 ▷営業時間 月～土曜日：午前8時～午後5時
 (日曜日、祝日は休み)
 ※古タイヤは持ち込みできません。

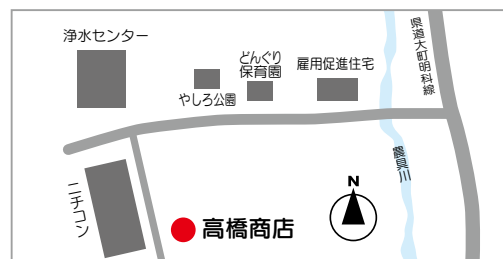

消防団活動にご協力を!

市では、消防団員が消防・防災活動をしやすいよう、市内の事業所の皆さんに「消防団協力事業所」の申し込みをお願いしています。地域の安心・安全を守る消防団の活動に、ぜひご理解とご協力をお願いします。

■問い合わせ 消防防災課消防防災係 Tel.☎内線516



認定している事業所に交付する表示証

「消防団協力事業所表示申請書」

■消防団協力事業所とは

地域の災害時などに、消防団員が活動しやすいよう、ご協力いただける事業所です。認定された事業所は、優遇措置を受けられる場合があります。

■認定と協力内容

次の要件のいずれかに該当する事業所を認定します。

- ① 消防団に従業員が2人以上入団している。
- ② 従業員の消防団活動に積極的に配慮している。
- ③ 災害時など、資機材等を消防団に提供できる。
- ④ その他消防団活動に協力している。(温泉入浴料金の割引など)

■認定の優遇措置

▽県税の法人事業税を減税
 (①および②に該当する事業所)
 ▽建設工事の入札参加資格申請時の新客観点数を加算
 (①〜④のいずれかに該当する事業所)

■申し込み

申請書に必要事項を記入の上、次の書類を添付して、直接、消防防災課消防防災係へ。
 ▽会社案内、パンフレットなど
 ▽協力内容が具体的に分かる書類

申請書などは、消防防災課消防防災係にあります。ホームページからも入手できます。トップページ↓暮らしの便利帳↓「申請書ダウンロード」↓

■認定している事業所 (平成27年3月20日現在) 交付順、敬称略

事業所名	協力内容
信越電装(株)	①
(株)公認大町自動車教習所	①
(株)傳刀組	① ③
(有)新生興業	③
(株)倉品組	①
奥原建材	② ③
(株)相模組	① ②
金森建設(株)	③
(有)丸中興業	③
北陽建設(株)	① ② ③
(有)大久保興業	③
(株)ピュアハウス	① ② ③
(株)長澤設備工業	③
(株)大興建設	② ③
(株)小林組	③
信光実業(株)	③

事業所名	協力内容
(株)峯村組	③
(株)長屋組	③
(株)伊藤金物商会	① ②
(株)カワカミ	② ③
福浦建設(株)	③
(有)小柳建設	① ② ③
(有)上手屋建設	③
(株)大昭建設	③
安曇電設(株)	② ③
(株)アズミエンジニア	① ②
さわやかリテールサポート(株)	①
(有)宮澤自動車	① ②
(株)傳刀産業	③
(有)大信建設	③
(株)大八木建設	①
(有)松下商事	① ② ③

事業所名	協力内容
(株)ジーシーアイ	①
(株)丸山建設	③
木崎湖温泉開発(株) (ゆーぶる木崎湖)	④
(有)F & Mカンパニー (ぼかぼかランド美麻)	④
(有)丸八降幡組	③
(株)ハーヴェスタ・クリエーションズ	①
(株)高橋組	③
(有)山田商会	① ③
(株)信越	③
(株)ハーヴェスタ・クリエーションズ (明日香荘)	④
(有)原山木材	② ③
(株)セイウン (上原の湯)	④



犬の登録・狂犬病の 予防注射

第2次・第3次

…………… 犬を飼い始めたら必ず登録と予防注射を ……………

狂犬病予防法により、生後90日を超えた犬は、生涯で1回の登録と狂犬病の予防注射を年1回(6月30日までに)受けることが義務付けられています。集合注射を実施しますので、お近くの会場で受けてください。

■**手続き** 事前に送付したはがきと費用を持参の上、お近くの会場にお越しください。

■**その他** 費用および第1回は、「広報おおまち3月号」13ページをご覧ください。また、犬の死亡や飼主の転居、犬を譲渡する際には、市への届け出が必要です。登録変更の手続きをしてください。

■**問い合わせ** 生活環境課環境衛生係 Tel.☎内線461・462

狂犬病予防集合注射の日程(第2次)……………

■ 5月13日(水)

大町・平・常盤・社地区	時間
大町市役所正面玄関前駐車場	9:00 ~ 9:20
新長畑集会所	9:30 ~ 9:40
常盤公民館	9:50 ~ 10:10
社公民館	10:30 ~ 10:35
JR信濃大町駅前市営駐車場(駅北側)	10:45 ~ 10:55
山田町集会所	11:05 ~ 11:10
文化会館駐車場	11:20 ~ 11:40
平公民館東駐車場	13:00 ~ 13:15
JA大北野口出張所跡地	13:30 ~ 13:45
北アルプス広域消防本部東側	13:55 ~ 14:10

■ 5月14日(木)

八坂・美麻地区	時間
野平公民館	9:25 ~ 9:40
大町市八坂支所	10:05 ~ 10:25
大町市美麻支所	10:55 ~ 11:10
ぼかぼかランド美遊	11:20 ~ 11:30

狂犬病予防集合注射の日程(第3次)……………

■ 6月7日(日)

全地区	時間
大町市役所正面玄関前駐車場	8:00 ~ 9:30

土地・家屋価格等 縦覧帳簿が 縦覧できます



縦覧制度は、固定資産税

の納税者が自己の所有する

土地(または家屋)と同様の

他の土地(または家屋)の価

格を比較することによって、

課税される固定資産の価格

が適正であるかを確認でき

る制度です。

期間中には、土地は近隣

の同地目の土地、家屋は同

種類・同構造の家屋と比較

できます。

土地だけお持ちの人は土

地価格等縦覧帳簿のみ、家

屋だけお持ちの人は家屋価

格等縦覧帳簿のみ縦覧でき

ます。

■**期間** 4月1日(水)~6月

1日(月) 午前8時30分~

午後5時15分(土・日曜日、

祝日を除く)

■**会場** 税務課資産税係

■**持ち物** 普通自動車免許

などの本人確認ができる物

(代理人は委任状が必要)

■**手数料** 無料

■**縦覧できる人**

▽土地価格等縦覧帳簿は、

市内に所在する土地の固定

資産税納税者(※)

▽家屋価格等縦覧帳簿は、

市内に所在する家屋の固定

資産税納税者(※)

▽委任を受けた代理人

(※)土地や家屋を所有して

いても、課税標準額が免税

点未満のため固定資産税を

納付していない人は縦覧で

きません。

■**その他** 写しの交付は行

いません。

■**問い合わせ**

税務課資産税係

☎内線441・442・

447

第15回アルプス囲碁村まつり

全国各地から囲碁の棋友が集い、熱戦を繰り広げる「アルプス囲碁村まつり」。毎年恒例の囲碁の祭典をことしも開催します。大勢の皆さんのご参加をお待ちしています。

■その他 二十四世本因坊秀芳、小川誠子六段ほか、有名プロ棋士9人が参加します。

知事杯・市長杯争奪囲碁大会

■日時 5月17日(日) 午前9時30分～午後5時

▽受け付け 午前8時30分～

■会場 運動公園総合体育館 大アリーナ

■対戦方式 クラス別 スイス方式5回戦

■会費 (昼食、参加費込み) 2000円

▽中学生以下 1000円



申し込み

4月24日(金)までに、参加申込用紙に必要事項を記入の上、郵送(当日必着)、ファクス、Eメールまたは直接、アルプス囲碁村推進協議会へ。 ※参加申込用紙は、アルプス囲碁村推進協議会にあります。市ホームページからも入手できます。

トップページ↓新着情報↓「第15回アルプス囲碁村まつり」

問い合わせ・申し込み先

アルプス囲碁村推進協議会 (企画財政課企画調整係内)

☎内線522

Fax 23・4304

Eメール

kikaku@city.omachi.

nagano.jp

内覧会

市では「活力ある工業の育成」を施策目標に、既存企業の育成・振興と企業誘致の推進を図っています。

アルプスパノラマ工業団地内にあるアルペンローゼ(株)では、「ラ・カスタナチュラルヒーリングガーデン」のオープン前に、内覧会を開催します。毎年、見学対象者の地区を変えて、市民の皆さんに案内していきます。

大町市の自然環境を生かした化粧品を作り、その製品を日本のみならず世界に展開している企業を見学できる大変良い機会です。申し込み不要です。ぜひこ来園ください。

■日時 4月23日(木)・24日(金) 午前10時～午後4時

■会場 アルプスパノラマ工業団地内(常盤9729-2)

■問い合わせ

▽産業立地戦略室

☎内線541

▽アルペンローゼ(株)

☎23・3911

■対象者 常盤地区にお住まいの人

■入園料 無料 ※通常の入園料は1000円(予約制)

■その他 ガーデンは、4月25日(土)にオープン予定です



二十四世本因坊秀芳



と★き★め★き マイ・シティー

若者から高齢者までが 大町の未来を考え意見交換

「少し未来へ おおまちを考える一日」をテーマにした「市民参加と協働のまちづくりフォーラム」が2月22日、サン・アルブス大町であり、中学生から80代の人まで約150人が参加しました。

フォーラムでは、都会からふるさとに帰郷した青年が、消防団活動を通じ体験する地域の人とのつながりを描いた映画「ふるさとがえり」を観賞。その後、10グループに分かれ、市の現状や今後について話し合いを実施。「若い人たちが住みたいと思うには」「自分たちが大町のために何ができるか」など、それぞれが大町の未来に思いをはせながら意見を交わしました。



自らも消防団員として活動し、秋祭りの若連で活躍する太田匡樹さん(大原町)は、「地域の子どもや友達の子どもも、みんな仲間だと思ってるから、本気で接するし、時には怒る。地元を愛してくれる子どもたちを育てたい」と話しました。

地区で力を合わせ競う 美麻地区綱引き大会で住民交流



旧美麻村時代から約30年続く伝統行事、「美麻地区綱引き大会」が3月1日、美麻トレニングセンターであり、子どもから60代まで約200人が参加しました。

対戦は、男子の部、女子の部、混合の部があり、それぞれ地区別に男子7チーム、女子3チーム、混合5チームが出場。リーグ戦とトーナメント戦で競いました。試合が進むにつれ、会場も熱気を帯び、選手たちは仲間からの「それ！ それ！」などの掛け声や声援を受け、力を合わせ懸命に戦いました。

一昨年に美麻新行に転入し初めて参加した重田あまなさんは、「普段運動していないので全身ぶるぶるしている」と話しながらも、「地区の皆さんと交流したいと思っていた。普段話せない人とも話せて楽しかった」と充実した笑顔を見せました。優勝チームは次のとおり。▽男子の部 藤友会▽女子の部 二重レディース ▽混合の部 二重尼子山

JR大系線に名物を 駅弁が初登場

大町市を含む大系線沿線の市町村とJR東日本長野支社などをつくる「大系線ゆう浪漫委員会」は3月9日、大系線で初となる駅弁「大系線の旅」の発売を発表しました。

駅弁は、同委員会が大系線の「名物を作ろう」と企画。常盤清水出身の郷土料理研究家・横山タカ子さんが「健康・長寿」をテーマに一品一品こだわって内容を考え、(有)イダヤ軒(松本市)が製造。男性平均寿命日本一の松川村産の米や黒豆、大北産信州米豚など、大系線沿線各地域の食材を用いた品々が並び、弁当箱には竹の皮を使っています。

横山さんは「ご長寿が多い大系線沿線の人が食べている物、地域の食材の豊かさ、おいしさを詰め込んだ」とPRしました。

駅弁は、3月14日から松本駅内の「駅弁あずさ」で販売中。1080円(税込)。予約も可。問い合わせは、イダヤ軒(TEL0263・32・2319)へ。



駅弁を手にしたイダヤ軒社長・内ヶ嶋光博さん(左)と横山さん



鈴木さん(左)と西澤さん

鈴木晴渚さん 第20代大町レディースに

大町市の観光情報を市内外に広くPRする「観光キャンペーン大町レディース」の20代目に、鈴木晴渚さん(常盤・西山)が選ばれ、3月10日に認定証授与式が大町商工会館で開かれました。

鈴木さんは、静岡県伊豆市出身。大学生の時に専攻した染織を学ぼうと、東北から沖縄までの工房などを回った際に、立ち寄った大町市の澄んだ空気や美しい景観に魅せられ、一昨 autumn に移住。現在は、松本市のモデル事務所所属しながら、松本パルコ内の店舗で販売員として働いています。今後の活動に向けては、「ほれ込んだ大町」の魅力を日本だけでなく、外国の皆さんにも広く発信したい」と意気込みを語りました。

2年目を迎える第19代の西澤彩さん(平・青木)市内新聞社勤務)は「昨年仕事とは違う体験ができた。ことは経験を生かして鈴木さんと一緒に頑張りたい」と話しました。

大町レディースの任期は2年。1年ごと交互に選出されています。

市民団体が 自主的なまちづくりの成果を発表



市は3月14日、「きらり輝く協働のまちづくり事業」の最終報告会をサン・アルプス大町で開催しました。

ため、市民の自主的・主体的な活動に対し、市民が審査員となり助成する団体と金額を決定し、市が財政的に支援するもの。26年度は、地域の活力や魅力の向上を目指す「地域づくり活動」や、市制施行60周年・合併10周年を記念した事業を行った13団体に、総額約1400万円を助成しました。

この日は、その13団体が、1年間の活動内容や成果を市民に発表。発表後には審査員から、事業収支や活動の効果、今後の展望などの質問があり、それぞれの活動に意見なども述べられました。

審査員長の倉科和夫さんは、「創意と工夫、熱意があふれた活動に感銘を受けた。活動はそれぞれ違っても目指すのは大町の活性化。今後も活動の継続を」と講評しました。

芸術・文化の成果を力強く発表

大町市内で活躍する芸能・文化団体の合同活動発表会「はばたきの集い」が3月15日、文化会館で開催されました。舞台芸能部発表では、合唱、日本舞踊、歌謡舞踊、カラオケなどの14団体がステージで日頃の練習の成果を発表。館内では、2団体による絵画、現代詩の作品展示もありました。

日本舞踊では、草間彩乃ちゃん(5歳・池田町会染)が色鮮やかな着物姿で、日本舞踊藤間流師範の藤間賀寿葉さん(大黒町)と花笠を使った踊りを披露。3歳から日本舞踊を始め、化粧をして着物を着て踊るのが好きという彩乃ちゃんは演技を終え、「緊張したけれど楽しかった。踊っているとうれしくて笑っちゃう」と笑顔。指導する藤

間さんは「指先もびんと伸び、基本の型も良くできていた」と褒めました。

観客の皆さんは、「5歳なのは、15歳なのによく覚えてたね」「私も小さいころから日本舞踊を習いたかったわ」などと話していました。



彩乃ちゃん(左)と藤間さん

おでかけ通信

56

アルプスあづみの公園(大町・松川地区)は、スプリングフェスタ2015を開催します。昨年大好評だった「森の宝探し」をはじめ、「ハイパージャンパー」や「ツリーイング」など、思いっ切り遊べるイベントが盛りだくさん！5月3日・4日は入園無料、5日は子どもが無料です。皆さんおそろいで、アルプスあづみの公園に、ぜひお出掛けください。

■問い合わせ アルプスあづみの公園管理センター
(大町・松川地区) TEL21・1212



森の宝探し

森の宝探し 「木子とおかしな森」

地図を頼りに森の中を大冒険！宝物を探すイベントです。特設アスレチックを乗り

越え、森の中に隠れる10人の妖精を探そう！出題されるクイズに答えてキーワードを集めると、宝箱の在りかが浮かび上がります。

宝箱を見つけた人に抽選で豪華プレゼントが当たります。
■期日 4月18日(土)～5月17日(日)

ハイパージャンパー

まるで無重力ジャンプ！ハーネス、ゴムロープを付け、トランポリンで自分の身体能力ではあり得ないほどの高いジャンプを体験しよう。

■日時 4月18日(土)～11月



ハイパージャンパー

29日(日)の土・日曜日、祝日
※4月25日(土)～5月10日(日)、7月18日(土)～8月30日(日)は毎日 午前10時～閉園の1時間前まで

■場所 入口広場
■対象 3歳以上(体重13～90kg)
■料金 500円

ロープで木登り！ ツリーイング

子どもから大人まで、安全で気軽に木登りが楽しめます。信じられない高さから見下ろす光景は、まるで鳥になったかのように、気分爽快！

■日時 4月25日(土)・26日(日)、5月4日(月)・5日(火) 1日5回 午前10時、午前11時、午後1時、午後2時、午



ツリーイング

後3時
■場所 入口広場
■対象 4歳以上
■定員 各回15人
■料金 1000円

ピクニック フリーマーケット

無料入園日に芝生広場で、家族でのんびり、フリーマー



ピクニックフリーマーケット

ケットを楽しもう！野外コンサートや手作り&アートパネル、子どもたちと自然の中で遊ぶワークショップも開催します。

■期日 5月3日(日)・4日(月)

■場所 アルプス大草原
■その他 出店の申し込みは「フリマネット信州」(TEL090・9664・5510)へ。

「仮面ライダードライブ」 キャラクターショー

子どもたちに大人気！「仮面ライダードライブ」があづみの公園にやってきました。
■日時 5月5日(火) 午前11時～11時30分、午後2時～2時30分
■場所 アルプス大草原

【共通事項】

料金の掲載のないものは無料 ※別途入園料は必要です。

イベント詳細は、公園管理センター(大町・松川地区)にお問い合わせください。ホームページでもご確認ください。

<http://www.azumino.go.jp/>

平公民館・女性未来館ピュア

気軽に普段着、きもの着付け講座

浴衣や小紋、つむぎなどの着物を普段着やお出掛け用として自分で着られたら、おしゃれの幅がぐんと広がります。着心地良く、着崩れしない着付けを学びましょう。参加無料です。

- 日時 4月20日、5月11日・18日、6月1日・15日・29日、7月13日 月曜日 全7回 午前9時30分～11時30分
- 会場 平公民館・女性未来館ピュア 和室
- 対象・定員 市内にお住まいの人 先着10人
※去年の受講者は不可(内容が同じため)
- 講師 矢口佳子さん(矢口煎茶・きもの総合学院主宰)
- 申し込み 4月3日(金)～16日(木)までに、電話または直接、平公民館・女性未来館ピュアへ。
- その他 持ち物など詳しくは、受講者に別途通知します。託児あります。事前にお申し込みください。



血液サラサラ「太極拳講座」

デスクワークで運動不足。「何かしないと」と思っているあなた、太極拳を試してみませんか。深い呼吸と共にゆっくりと体を動かすので、「激しい運動はちょっと…」という人も大丈夫。太極拳は、普段使っていない筋肉の強化や、血流を良くする効果があります。初めての人も、お気軽にご参加ください。参加無料です。

- 日時 4月21日・28日 火曜日 午後7時～9時
- 会場 平公民館・女性未来館ピュア 軽運動室
- 対象・定員 市内にお住まいの人 先着10人
- 講師 飯島重雄さん(松本太極拳協会理事)
- 協力サークル 大町太極拳 ※毎週火曜日の夜、平公民館・女性未来館ピュアで活動中
- 持ち物 運動靴、バスタオルなどの敷物 運動ができる服装でご参加ください。
- 申し込み 4月3日(金)～16日(木)までに、電話または直接、平公民館・女性未来館ピュアへ。

フランス生まれの“皇帝菊”を育てよう!

直径10cm程で丸みのあるおしゃれな皇帝菊を育てませんか。8号鉢(直径24cm)に7～15輪咲かせます。高さは、鉢を入れて約80cmです。初心者や小学校で3本仕立ての菊を作って以来の皆さん、ぜひチャレンジを。



- 日時 ▷1回目(講義)
4月22日(水)
午後2時～3時
▷2・3回目は、菊の成長により計画。(全3回)
- 会場 平公民館・女性未来館ピュア 学習室
- 対象・定員 市内にお住まいの人 先着10人
- 講師 小林正二さん(大町市秋香会会長)
- 費用 3,000円(苗、鉢、土などの諸費用)
- 申し込み 4月3日(金)～16日(木)までに、電話または直接、平公民館・女性未来館ピュアへ。
- その他 託児あります。事前にお申し込みください。

手書きメッセージカード講座

ちょっとした贈り物に、筆字で心が伝わるメッセージを添えてみませんか。味わいのある文字を楽しく描く講座です。「私は字が下手で…」という皆さん、ぜひどうぞ!

- 日時 4月23日・30日、5月7日 木曜日 全3回
午前10時～11時30分
- 会場 平公民館・女性未来館ピュア 学習室
- 対象・定員 市内にお住まいの人 先着15人
※2～3月に開催した講座と内容が同じため、未受講の人を優先
- 講師 松島明子さん(公認伝筆講師)
- 費用 600円(筆ペンなどの材料代)
- 申し込み 4月6日(月)～16日(木)までに、電話または直接、平公民館・女性未来館ピュアへ。
- その他 託児あります。事前にお申し込みください。

- 問い合わせ 平公民館・女性未来館ピュア
TEL・有線22-0694

平公民館・女性未来館ピュア

SANBAの会プログラム ～毎日続ける、女性のためのエクササイズ～



エクササイズは、続けることが何より大切です。女性特有の症状を予防し、はつらつと過ごすために、みんなで体を動かしましょう。そして日々の生活の中に取り入れ、健康増進を目指しましょう。参加無料です。

- 日時 4月23日、5月28日、6月25日、7月23日
木曜日 全4回 午前10時～11時30分
- 会場 平公民館・女性未来館ピュア 講堂
- 対象・定員 市内にお住まいの女性 先着30人
- 内容 ヨガ、更年期エクササイズ、チェアエクササイズ
- 講師 NPO法人女性健康支援SANBAの会 インストラクター
- 持ち物 運動靴、バスタオルやヨガマットなどの敷物、タオル、飲み物 体操ができる服装でご参加ください。
- 申し込み 4月6日(月)～20日(月)までに、電話または直接、平公民館・女性未来館ピュアへ。

手づくり絵本講座

最も基本的で応用範囲が広い「貼り合わせ製本」の本を作ります。何げない日常や旅の思い出、わが子の成長記録、詩・俳句集など、自由に、世界に1冊の心が伝わる絵本を作ってみませんか。

- 日時 5月12日・26日、6月9日・23日 火曜日
全4回 午前9時30分～11時30分
- 会場 平公民館・女性未来館ピュア 学習室
- 対象・定員 市内にお住まいか、通勤している人
先着15人
- 講師 坂井千恵子さん(手づくり絵本の会大町地区幹事)

こくごの時間 —平安時代の日記文学を読んでみよう！

学生時代に誰もが一度は読んだ「枕草子」。最初の「春はあけぼの、の段しか読んだことがない人も多いのではないのでしょうか。この機会に、明るく機知に富んだ清少納言の文章に触れ、平安時代の世界に思いをはせましょう。

学生時代に古文が苦手だった皆さんにお薦めの初心者向け講座です。お気軽にご参加ください。

- 日時 4月27日、5月25日、6月22日、7月27日、
8月24日、9月28日、10月26日、11月30日
月曜日 全8回 午前9時30分～11時30分
- 会場 平公民館・女性未来館ピュア 学習室
- 対象・定員 市内にお住まいの人 先着25人
- 講師 相澤亮平さん(元大町市文化財センター指導員)
- 費用 1,620円(テキスト代)
- 申し込み 4月6日(月)～17日(金)までに、電話または直接、平公民館・女性未来館ピュアへ。
- その他 テキストは、「枕草子(ワイド版 岩波文庫 池田亀鑑校訂)」を使用します。



- 協力サークル 手づくり絵本サークル「汽車ポッポ」
- 費用 1,000円(材料代)
- 持ち物 鉛筆、色鉛筆、消しゴム、カッター(細い物)、
定規(30cm程度の物)
- 申し込み 4月6日(月)～30日(木)までに、電話または直接、平公民館・女性未来館ピュアへ。
- その他 託児あります。事前にお申し込みください。
- 問い合わせ 平公民館・女性未来館ピュア
TEL・有線22-0694

体育協会

平成27年度市民スポーツ祭 ゴルフの部 第14回市民ゴルフ大会

日頃の練習に力を入れている皆さんや久しぶりにプレーする皆さん、楽しく真剣に勝負するとともに親睦を深めましょう。

- 日時 5月6日(水) 午前7時
- 会場 穂高カントリークラブ(安曇野市)
- 対象・定員 市民または市内に通勤している人 先着200人
- 費用 プレー代(昼食込み)13,300円と参加料1,000円 ※当日集金
- 申し込み 4月6日(月)～24日(金)までに、電話またはEメールで体育協会へ。
Eメールomachi-taikyou@bj.wakwak.com
- その他 大会要綱などはお問い合わせください。



なでしこキッズ女の子サッカー教室

サッカーをやってみたい子どもたち集まれ! みんなで楽しくサッカーボールを蹴ってみよう。市内の女子サッカーチーム「FC大町タフィタ」が指導します。

- 日時 ▷前期 5月8日～6月26日
▷後期 9月4日～10月30日
毎週金曜日 全17回 午後4時45分～6時
- 会場 運動公園多目的芝生広場
- 対象・定員 市内にお住まいの年長～小学6年生の女子 先着30人
- 費用 1,500円(保険料など)
- 申し込み 5月1日(金)までに、費用を添えて、直接、体育協会へ。

- 問い合わせ 体育協会
TEL・有線22-7658

総合体育館

運動あそび教室



幼児期に必要な身体活動を、遊びの感覚を通して養成する教室です。リズム体操や、ボール・マット・跳び箱などを使って、元気いっぱい体を動かしましょう!

- 日時・クラス 5月18日～10月26日 毎週月曜日
(一部火曜日、途中夏休みあり) 全18回
▷Aクラス 午後3時20分～4時15分
▷Bクラス 午後4時25分～5時20分
- 会場 総合体育館大アリーナ、運動公園陸上競技場・サッカー場
- 対象・定員 市内にお住まいの年長(平成21年4月2日～22年4月1日生まれ) 各クラス先着40人
- 費用 2,200円(保険料、教材費など)
- 申し込み 4月1日(水)～30日(木)までに、費用を添えて、直接、総合体育館へ。
- 説明会 5月11日(月)午後4時30分から、総合体育館大アリーナで行います。
- 問い合わせ
総合体育館 TEL・有線22-8855



常盤公民館

作ってみよう！手づくりパン教室

家庭用オーブンを使った手軽なパン作り教室です。パンが好きな人、パン作りに興味がある人、知識・技術を広げたい人、誰でも気軽にご参加ください。

- 日時 5月13日・20日 水曜日 午前9時～正午
- 会場 常盤公民館 料理実習室
- 定員 先着16人
- 費用 800円(材料代) ※当日集金
- 持ち物 持ち帰り用の容器、エプロン、三角巾、筆記用具
- 申し込み 4月7日(火)から受け付けます。電話または直接、常盤公民館へ。
- 問い合わせ 常盤公民館 TEL・有線22-0321

大町公民館

菊づくり講座 ～目指せ文化祭～

毎年恒例、11月にある「大町市文化祭」。文化祭といえば菊花展。初心者から経験者まで、どなたでも参加できます。文化祭への出品を目指して、菊作りに挑戦しませんか。

- 日時 ▷1回目 4月29日(水) 午後2時～4時
▷2回目以降は、菊の成長により計画。(全6回)
- 会場 大町公民館(文化会館) 西駐車場
- 講師 大町市秋香会の皆さん
- 費用 無料 ※材料代は実費負担
- 持ち物 筆記用具
- 申し込み 不要です。講座開催日初日(4月29日)に直接会場にお越しください。
- 問い合わせ
大町公民館(文化会館) TEL・有線22-9988

山岳博物館

シンポジウム「日本アルプスと氷河」

鹿島槍ヶ岳北壁の下に広がるカクネ里は、以前より氷河ではないかという議論がされていましたが、アプローチの厳しさから本格的な調査は行われていませんでした。

平成26年度に、山岳博物館、信州大学山岳科学研究所、長野県環境保全研究所、富山県立山カルデラ砂防博物館による「カクネ里雪渓(氷河) 学術調査団」を組織し、氷河確認のための現地調査を開始しました。

同年度は、カクネ里へのアプローチルート調査、雪渓視認調査などを行いましたが、氷塊の流動調査に至ることができませんでした。引き続き27年度は、氷塊流動調査をはじめ、地質・植生調査も含めた現地調査に向け、準備を進めていきます。

そこで、市民をはじめ多くの皆さんに、北アルプスや氷河への理解を深め、カクネ里雪渓(氷河) 調査の持つ意義を知っていただく場としてシンポジウムを開催します。申し込み不要、入場無料です。大勢の皆さんのご来場をお待ちしています。

- 日時 5月16日(土) 午後1時～5時
- 会場 フレンド・プラザ大町(文化会館南隣) 2階 会議室
- 講演題目・講演者

- ▷日本アルプスの気候変動からみた氷河調査の魅力と意義 鈴木啓助さん(信州大学学術研究院教授、日本雪氷学会副会長)
- ▷北アルプスの雪渓・氷河研究史と立山・剣岳の氷河の特徴 飯田肇さん(富山県立山カルデラ砂防博物館学芸課長)
- ▷立山・剣岳に現存する氷河確認調査 福井幸太郎さん(富山県立山カルデラ砂防博物館主任学芸員)
- ▷第四紀における北アルプスの大変動 原山智さん(信州大学学術研究院教授、信州大学山岳科学研究所副所長)
- ▷ライチョウから見た氷河時代の日本アルプスと将来予測 堀田昌伸さん(長野県環境保全研究所研究員)
- ▷総合討論コーディネーター 小坂共栄さん(山岳博物館専門員、信州大学山岳科学研究所特任教授)

- 問い合わせ 山岳博物館 TEL・有線22-0211



だいこくちょうおいわけ
『大黒町追分のシダレザクラ』
(市天然記念物)

4月に入り、さまざまな樹木の芽吹きや開花で春を感じられることが多くなってきました。春の到来に心が弾みます。春の代表的な花といえば、桜。なじみの品種はソメイヨシノですが、今回は、ちょっと違う魅力の桜を紹介します。

本通りの大黒町交差点北東に、大黒天の境内があります。ここは、通称「追分」と呼ばれ、糸魚川街道と善光寺街道の分岐点に当たります。ここに、「大黒町追分のシダレザクラ」があります。

シダレザクラは、エドヒガンの変化したもので、全般的に病害虫に弱く樹齢が短いため、大きくなるものが少ない品種です。

そんな中、大黒町のシダレザクラは、樹高8.5m、目通りの幹回り3.05mと大町市内で最大の個体であり、淡紅色の花を付け、均整の取れた樹形をしています。1本の独立した桜で、地上3m付近で幹が南北二つに分岐しています。先端に枯れてしまっている所もありますが、周囲へ4～6mの枝張りをし、やや横に広がる枝垂れの形をしています。推定樹齢は約160年とされ、嘉永5(1852)年、この地に石造大黒天像が造立された際に、記念として植えられたものと考えられます。

「大黒様のシダレザクラ」として、周辺の皆さんに親しまれているこの桜、例年4月中旬から見頃を迎えます。若一王子神社の参道の桜と合わせて、お花見を楽しまれてはいかがでしょうか。



■問い合わせ

文化財センター TEL・有線23-4760

市老人クラブ連合会
ノルディックウオーキング



市老人クラブ連合会では、ノルディックウオーキングの参加者を募集します。全身を使うノルディックウオーキングは、健康増進や体力増強、血行促進など、体の機能を活性化させるとわれています。

教室では、インストラクターから基本的な歩き方やストレッチを学びます。大勢の皆さんのご参加をお待ちしています。

- 日時 4月21日、5月12日・19日、
6月9日・23日、7月7日・21日、
8月4日、9月8日・29日、
10月13日・27日 火曜日 全12回
午前10時～11時30分 ※雨天中止
- 会場 運動公園陸上競技場など
- 対象 市民
- 講師 坂井謙司さん (NPO法人日本ノルディックウオーキング協会公認指導者)
- 費用 ▷老人クラブ会員は無料、会員以外は1,000円
▷ポールをレンタルする場合は、300円/回
- 申し込み 電話または直接、市老人クラブ連合会事務局へ。申し込みは随時受け付けます。途中からの参加も可能です。
- その他 スポーツ傷害保険に加入してください。
- 問い合わせ
市老人クラブ連合会事務局 (福祉課高齢者・介護保険係) TEL市内線474

募集

市営住宅等整備 検討委員会委員

市では、市内の市営住宅などの整備計画を、総合的に検討する大町市営住宅等整備検討委員会の委員を募集します。

■募集人数 2人

■応募資格 20歳以上の市民で、市の常勤の特別職・職員・議員でない人(応募日現在)

■任期 4月下旬～平成28年3月

■会議 年5回程度 ※平日昼間に開催

■申し込み 4月17日(金)までに、任意の用紙に応募動機、市営住宅などの整備の在り方に関する考えを800字程度にまとめ、住所、氏名、年齢、電話番号を記入の上、直接、建設課建築住宅係へ。

■問い合わせ

建設課建築住宅係

TEL内線693

市営住宅入居者

■募集する住宅

大原(大町)Ⅱ1戸(2DKY)

大新田(大町)Ⅱ1戸(3DKB)

借馬(平)Ⅱ2戸(2DKB)

館の内(社)Ⅱ1戸(3DKY)

5月1日(金)から入居できます。

※DKⅡ台所兼食事室、BⅡ浴槽なし浴室、YⅡ浴槽付き浴室

■入居の条件 市内に住んでいる

か勤めている人で、単身世帯または同居する親族があり、所得が一定額以内などの基準に合う人

■その他 犬、猫などペットの飼育は禁止です。

■申し込み 4月15日(水)までに、

直接、建設課建築住宅係へ。応募者多数の場合は、抽選の上、決定します。

■問い合わせ

建設課建築住宅係

TEL内線694・695

おはなクラブ(前期コース)

0歳のお子さんの子育てを応援します。保健、発達相談、歯科、離乳食などの話を聞いたり、参加者同士で情報交換や日頃の悩みを話したりして、ちょっとした息抜き



きをしませんか。

■期日 5～8月 ※初日は5月14日(木) 全6回

■時間 午前9時30分～11時

■対象・定員 平成26年8月1日～27年1月31日生まれの子と保護者 先着15組

■申し込み 4月27日(月)～30日(木)までに、電話または直接、は

なのき保育園子育て支援室「たんぽぽ」へ。

■その他 後期コースは、10～12月に開催します。

■会場・問い合わせ

はなのき保育園子育て支援室「たんぽぽ」

TEL 22・2132

市スポーツ少年団 大町スポーツクラブ 平成27年度団員・会員

大町市スポーツ少年団11団、大町スポーツクラブ6教室、どちらも子どもたちが地域社会でスポーツを行う団体です。仲間と楽しくスポーツをしましょう。

■大町市スポーツ少年団 サッカー、野球、剣道、柔道、空手、スケート、バドミントン

■大町スポーツクラブ 陸上、バレーボール、硬式テニス、ソフトテニス、ドッジボール、クライミング ※バレーボール、クライミングは、大人も入会できます。

■申し込み 電話または直接、体育協会へ。詳細はお問い合わせください。

■問い合わせ

体育協会

TEL・有線22・7658



お知らせ

神城断層地震 無料法律相談会

長野県弁護士会では、神城断層地震の被災者を支援するため、弁護士による無料法律相談を行います。

対象は、地震の影響により被害を受けた皆さんで、個人・事業者ともに受け付けます。相談は、1人当たり1時間程度で無料です。

■日時 4月27日(月) 午前10時～午後4時

■会場 大田市美麻支所

■申し込み 4月16日(木)までに、電話または直接、美麻支所総務係へ。

■問い合わせ

美麻支所総務係

TEL 29・2311

生ごみ堆肥化等処理容器 設置の補助金を増額

市では、生ごみの減量・資源化を図るため、コンポストなどの生

対象	補助率・補助金額
容量100リットル以上の容器の購入に要した費用	1/2以内 上限 3,000円
容量100リットル未満の容器の購入に要した費用	1/2以内 上限 2,000円
電気式またはその他の補助装置を用いた容器の購入に要した費用	1/2以内 上限 30,000円

ごみ堆肥化等処理容器の購入者に対し補助金を交付しています。このたび、補助金額の見直しを行い、27年度からは一部を増額し、次の表のとおり補助を行います。申し込み方法など詳しくは、生活環境課環境衛生係にお問い合わせください。

■問い合わせ

生活環境課環境衛生係

TEL 市内線 461・462

山岳博物館付属園は 工事のため 5月31日まで休園

山岳博物館は現在、付属園内でライチョウ舎の建設工事を行っています(5月末に完成予定)。期間中、工事車両が出入りますので、来園者の安全を考慮し、5月31日(日)まで付属園を休園します。

休園に伴い、例年5月に開催していた「付属園まつり」は、8月に延期し行います。開催日程などは、後日お知らせします。

■問い合わせ

山岳博物館

TEL・有線 22・0211

長野駅前駐車場の定期券を 試験的に貸し出します

長野駅前「長電長野パーキング」の定期券を、4月から市民の皆さんに試験的に貸し出しますのでご利用ください。

■貸出時間 貸し出しおよび返却できるのは、おおまち情報センター1開館時間内です(12月29日～1月3日は不可)。最長96時間(4日間)まで。

■貸し出し用定期券 3枚

■利用料 24時間単位500円
(駐車時間ではなく貸出時間)

■注意事項

▽次の予約者のために、必ず貸出時間内に返却してください。

▽駐車場内ではルールを守り、安全に注意してください。事故などの責任は負いません。

■申し込み 利用予定日の7日前から受け付けます。電話または直接、情報交通課交通政策係(おおまち情報センター内)へ。

1月4日～10日の申し込みは、12月21日～28日に受け付けます。

■問い合わせ

情報交通課交通政策係

TEL 85・0070



● ケーブルテレビ 4月の番組から ●

選挙開票中継 午後9:00

- * 長野県議会議員一般選挙…………… 12日
- * 大町市議会議員一般選挙…………… 26日

きらり特番

毎日放送 午前9:00、午後1:00、午後8:00

- * 入学式(美麻小中・八坂小・八坂中)…………… 6日～19日
- * 長野県ご当地対決! お祝いの品編…………… 6日～19日
- * 「きらり輝く協働のまちづくり事業」最終報告会…………… 20日～5月3日
- * 第3回信大フォーラム「霜月まつり」…………… 27日～5月10日

※放送予定を変更する場合があります。ご了承ください。

シャイニングキッズ 毎日放送

午前11:00、午後4:00、午後6:00、午後10:00

- * 入園式(みあさ・たけのこ保育園) …… 6日～19日

お天気チャンネル 毎日放送

午前8:00、午前11:50、午後0:50、午後3:50、午後5:50、午後6:50、午後10:50、午後11:50

*生活に密着した気象情報をピンポイントでお伝えします。

◆番組表はテレビの番組表(EPG)やホームページでご覧ください。信濃毎日新聞の中信版にも毎日掲載しています。

■加入申し込み・問い合わせ

情報交通課ケーブルテレビ係 TEL21-3805

● 有線放送 4月の番組から ●

午後8時45分からの番組をリニューアル!

4月から番組内容をリニューアルし、日々の生活に役立つワンポイント、イベント情報、季節の話題などをテンポ良くお伝えしていきます。お休み前のほんのひととき、お付き合いください。

自主番組 午後8:45

- * お答えします 税務署です…………… 4日(土)
「確定申告が間違っていたときのアドバイス」
▷内容 大町税務署法人課税部門調査官の宮原英之さんに伺います。
- * 市役所の窓…………… 15日(水)
「あなたも消防団に入りませんか?」
▷内容 現役団員からの仲間を募集する熱いメッセージをお届けします。

■問い合わせ

大町市有線放送 TEL・有線22-1297

認知症介護者の会

市では、認知症の人を介護している皆さんの交流や、心身の健康について学ぶ場として「認知症介護者の会」を開催します。申し込み不要、参加無料です。介護者の皆さんのご参加をお待ちしています。

■日時 4月23日(木) 午後1時30分～3時30分

■会場 市役所西庁舎 2階 西第1・2・3会議室

■内容 軽体操、座談会(ざつくばらんに話してみよう)

■その他 本年度は、おおむね2カ月に1回の開催を計画しています

す。参加した人には、開催の都度、通知でお知らせします。

■問い合わせ

福祉課地域包括支援センター
TEL内線417

安曇野ちひろ美術館

5/10は

大町市民入館無料デー

ことし開館18年目を迎える安曇野ちひろ美術館(松川村)では、これまでの感謝を込めて、近隣市町村にお住まいの皆さんを対象に、入館無料デーを設けました。

当日は、いわさきちひろや世界

の絵本画家のえりすぐりの作品を展示するほか、さまざまな角度から当館を紹介する展示「絵はみなくてもいい美術館」まるごとちひろ美術館」を開催しています。

大勢の大町市民の皆さんのご来館をお待ちしています。

■大町市民入館無料デー 5月10日(日)

■開館時間

午前9時～午後5時

■その他

受付で、大町市在住であることが分かる書面(普通自動車運転免許や公共料金の通知書など)をご提示ください。

■問い合わせ

安曇野ちひろ美術館

TEL62・0772



©KODANSHA

不用品交換コーナー

●譲ります

- ▷大人用自転車(約10回使用) 5,000円程度
- ▷小型犬用ケージ(約2週間使用、W90.5・D63・H58.5cm) ... 応談
- ▷漆塗り文机(長期間使用) 応談
- ▷整理たんす(購入時期不明) 無料
- ▷食器乾燥機(数年使用) 無料
- ▷ホットプレート(数回使用) 無料
- ▷女の子用学習机(約10年前購入)..... 無料

●譲ってください

- ▷手芸用紙バンド

交渉や受け渡しは、当事者双方の責任で行ってください。「広報おおまち」が届く前に交渉が成立することがあります。ご了承ください。

■問い合わせ

市民課消費生活・交通安全係 ☎☎内線463

納期限は4月30日(木)		今月の納税など	
霊園清掃手数料 全期	国民健康保険税 4月分
ケーブルテレビ利用料 4月分	保育料 4月分
下水道受益者負担金 4月分	市営住宅使用料 4月分
上下水道料 4月分	定住促進住宅使用料 4月分
		雇用促進住宅・駐車場使用料 4月分

*** 人の動き ***

総人口	29,175 (- 33)	転入	50
男	14,141 (- 20)	転出	56
女	15,034 (- 13)	出生	11
世帯数	11,793 (+ 4)	死亡	38

※ 3月1日現在、() 内は前月比

編集室

今回の表紙にした訓練では、消防署員から、毛布と物干しざおを使った担架の作り方や、布を貼り付けたビニールシートでの救助など、災害現場で道具がないときに、署員が実際に行う方法の話もあり、参加した皆さんは感心していました。大町消防署によると、白馬村では住民から「より実践的な訓練を」との要望があり、このような訓練を7年前から実施。神城断層地震発生直後は、道路に隆起している場所があり、救急車が遠回りせざるを得ない状況で到着まで時間がかかっても死者が出なかったのは、訓練の経験と互いに力を合わせて助け合う「共助があったから」と消防署は考えています。共助の気持ち、災害時ばかりでなく平日頃から意識したいものです。

図書館だより

— 今月のおすすめ本 —

(春の訪れ 桜特集)

日本の夜桜 [写真]

..... 庄子利男 / 写真・文
日本各地のライトアップされた夜桜の魅力が詰まった1冊です。

日帰り・一泊関東周辺 桜名所の旅 [旅行]

..... 成美堂出版編集部 / 編
関東周辺の桜の名所を紹介。おいしい立ち寄りスポットなども掲載されています。お出掛けの参考にどうぞ。

“ひと工夫”でテーブルがときめく 持ち寄りレシピ [料理] 三溝清美 / 著
人気のおかずからデザートまで、100品以上を紹介。みんなが喜ぶ持ち寄りメニューで楽しいお花見を。

簡単なのに豪華にできる! ソトごはんレシピ [料理] 小雀陣二 / 監修
火を使わないお手軽なおつまみからメインディッシュまで、アウトドア料理72品を紹介。

4月のえほん [行事]

..... 長谷川康男 / 監修
4月といえば? 盛りだくさんの行事や春の歌など、絵本で分かりやすく紹介しています。

おばけの花見 [絵本]

..... 内田麟太郎 / 作、山本孝 / 絵
お化けだってお花見をするんです! かわいい絵にテンポの良い小唄、親子で楽しめる絵本です。

— 貸出ベスト3 (2月) —

(一般)

No.1 悼む人 [小説] 天童荒太 / 著

No.2 介護の現場で使えるブロックおりがみ [社会福祉] 大原まゆみ / 著

No.3 N Y スタイルのジャーサラダレシピ [料理] りんひろこ / 著

(子どもの本)

No.1 はらぺこあおむし [外国の絵本]

..... エリック・カール / 作

No.2 おおきなかぶ [ロシア民話]

..... A・トルストイ / 再話、内田莉莎子 / 訳

No.3 てぶくろ [外国の絵本]

..... エウゲーニー・M・ラチョフ / 絵

— 今月の推薦図書 —

ぐでたまのまいにち。

角川書店 / 編集・出版

卵がモチーフのゆるかわいいキャラクター「ぐでたま」。ぐでぐでやる気のないたまごが、ぐすっと笑える言葉でぐでとつぶやきます。疲れたなあ、そんな時にお薦めです。



— 催し —

おはなしの森

..... 毎月第1土曜日 午前10時30分

おいで えほんのおへや

..... 毎月第2火曜日 午前11時

おりがみ教室 毎月第3木曜日 午前11時

※おりがみ教室の開催日時を4月から変更します。

■問い合わせ 大町図書館 ☎・有線21-1616

無料相談			
社会保険・年金・労働(要予約)	11日(土) 9:30~15:00	中心市街地多目的ホール	商業労政係 ☎ 市内線 542
結 婚	11日・25日 土曜日 13:00~17:00	総合福祉センター	農業委員会 ☎ 市内線 641
結 婚(要予約)	10日(金) 13:00~15:00	大町商工会館(九日町)	商工会議所 ☎ 22-1890
法 律(要予約)	14日(火) 13:00~16:00	市民相談室(市役所本庁舎1階)	広聴広報係 ☎ 市内線 403
担当=山本賢一弁護士(今回は5月12日 福田雅春弁護士)			
行 政	22日(水) 9:00~12:00	西第1会議室(市役所西庁舎2階)	行政管理係 ☎ 市内線 511
	22日(水) 9:00~12:00	八坂支所	
	22日(水) 9:00~12:00	美麻支所	
年 金	16日(木) 10:00~15:00	総合福祉センター	松本年金事務所 ☎ 0263-32-5821
日本政策金融公庫(要予約)	16日(木) 13:30~16:30	大町商工会館(九日町)	商工会議所 ☎ 22-1890
女 性	9日(木) 10:00~15:00	子育て・女性相談室(市役所西庁舎2階)	男女共同参画・人権政策担当 ☎ 市内線 525
	23日(木) 9:00~12:00		
育 児 女性のからだ(要予約)	17日(金) 9:30~11:00	中央保健センター	中央保健センター ☎ 23-4400
交通事故	23日(木) 10:00~15:00	大北福祉会館	北安曇地方事務所 地域政策課 県民生活係 ☎ 23-6502
心配ごと(要予約)	13日・27日 月曜日 13:00~16:00	総合福祉センター	社会福祉協議会 ☎ 22-1501
人 権	16日(木) 10:00~16:00	長野地方法務局 大町支局	長野地方法務局 大町支局 ☎ 22-0379

有料相談(要予約)		
法 律	21日・28日 火曜日 13:00~16:00	大北福祉会館
予約申し込み=県弁護士会松本在住会(☎0263-35-8501) 料金=1時間以内10,000円(税別)		

休日緊急当番医		
変更する場合があります。確認の上、受診してください。		
■内科(市内)・外科(大北一円)		(9:00~17:00)
5日(日)	☎ 遠藤内科医院(神栄町)	☎ 22-0031
	☎ 栗林医院(上仲町)	☎ 22-0305
12日(日)	☎ 柿下クリニック(清水)	☎ 21-1230
	☎ 西森整形外科(松川村)	☎ 61-1700
19日(日)	☎ 菊地クリニック(上一)	☎ 21-2580
	☎ 石曾根医院(八日町)	☎ 22-0142
26日(日)	☎ 小野医院(堀六日町)	☎ 22-0047
	☎ 大町総合病院(高見町)	☎ 22-0415
29日(水)	☎ 平林医院(六九町)	☎ 22-2525
	☎ JAあづみ病院(池田町)	☎ 62-3166

歯科緊急当番医		
変更する場合があります。確認の上、受診してください。(9:00~12:00)		
5日(日)	佐藤歯科医院(相生町)	☎ 23-3211
12日(日)	おだ歯科(白馬村)	☎ 72-6482
19日(日)	グリーン歯科クリニック(堀六日町)	☎ 23-6666
26日(日)	あづみ野歯科(松川村)	☎ 62-2332
29日(水)	オクハラデンタルクリニック(仁科町)	☎ 23-0500

休日緊急当番薬局		
変更する場合があります。確認の上、来店してください。(9:00~17:30)		
5日(日)	カネリキ山口薬局(大黒町)	☎ 22-0184
	林薬局(仁科町)	☎ 22-0151
	とをしや薬局大町常盤店(上一)	☎ 26-3252
12日(日)	かみいち林薬局(上一)	☎ 26-3025
19日(日)	轟薬局(上一)	☎ 21-1512
26日(日)	れんげ薬局(高見町)	☎ 22-0125
29日(水)	轟薬局(上一)	☎ 21-1512

北アルプス平日夜間小児科・内科急病センター	
診察日時	月~土曜日 19:00~21:00
休 診 日	5日(日)・12日(日)・19日(日)・26日(日)・29日(水)
受付時間	18:30~20:45 ☎ 26-6199
診察場所	大町市大町 1601-2(文化会館南隣)「フレンド・プラザ大町」内