



学生登山者と案内人たち 1918(大正7)年ごろ【個人蔵】



大町登山案内人組合創立100年記念

魅力知る“山フェス”

大町登山案内人組合創立100年を記念した信濃大町山フェス「北アルプス100年祭」が、9月30日、10月1日に文化会館を中心に開かれました。

対山館の百瀬慎太郎が中心となり大正6年に全国に先駆け組織された大町登山案内人組合。節目を記念した催しは「北アルプス山麓で山三昧」をテーマに、北アルプス談義や山岳学生サミットで山に関わる人が魅力や経験を語り、ボルダリングやスラックライン、ロゲイニングなどの体験をとおして、子どもから大人まで山岳文化を楽しみました。

組合の狩野正明会長は「1世紀にわたり活動してきた。今後も山と共に歩みたい」と話しました。

(関連記事は2～3ページ)

主な内容

- ② 特集 百瀬慎太郎と登山案内人たち
- ④ 奥原希望さんに3度目の大町市特別栄誉賞
- ⑤ 女優・村井美樹さん 信濃大町観光大使に!
- ⑥ 平成28年度決算
- ⑩ みんなで支える国民健康保険 国保の財政状況
- ⑫ 運動公園第二屋内運動場 完成
- ⑬ 平成30年度保育園の入園申し込み
- ⑮ 農業委員・農地利用最適化推進委員の推薦と募集
- ⑳ 生涯学習
- ㉘ 情報ステーション

特集 大町登山案内人組合創立100年

百瀬慎太郎と登山案内人たち



登山者(左端)を送り出す百瀬慎太郎(左から2人目)と荷を担ぐ登山案内人たち 昭和初期 対山館前にて【個人蔵】

「登山ガイドグループの先駆け
その100年の歴史を振り返る」

大正登山ブーム

今からおおよそ1世紀前の大正初期。北アルプス部分の正確な地図の発行や山麓地域まで鉄道が延伸、さらに次々と

山小屋が建設され、夏山の登山者が急激に増加しました。北アルプスへの登山口として大町にも多くの登山者が訪れ、時代はいわゆる「大正登山ブーム」を迎えます。しかし、当時の登山はまだ危険を伴う野営により道筋を探しながらの探検的な登山が主でした。そのため実際に登山を行うには、山の地理に精通し、山中での暮らしに熟達した案内人の存在が不可欠でした。

対山館と百瀬慎太郎

こうした時代の要請を敏感にとらえたのが、大町にかつてあった旅館・対山館ひだりの百瀬慎太郎(1892~1949年)でした。慎太郎が主唱し、1917(大正6)年6月、大町登山案内者組合(現在は大町登山案内人組合)が大町で

設立されました。当時、急増していた登山者の要望に応えるとともに地元登山案内人の資質向上を目指すもので、こうした動きは全国に先駆けてのことでした。

大町登山案内者組合は、わが国の近代登山における登山ガイドグループとして最初に組織された団体であり、設立自体が画期的でした。こうした登山案内人の組織的な活動は、当時の登山者にとって、登山がより快適になるとともに、安全面でも大きな役割を果たしました。

現在につながる思い

大町登山案内人組合の活動は連綿と続けられ、現在、所属メンバーはガイド以外にも登山道を修復する登山環境の整備、登山口や駅前での相談などによる遭難防止、さらに救助隊員として救助に当たるなど山岳文化振興に貢献する活動を展開しています。

慎太郎が山に込めた思いは、時代を越えて今に受け継がれています。

百瀬慎太郎と大町登山案内人組合(大町登山案内者組合)のあゆみ

1892 (明治25)年	父・金吾、母・万世の長男として、百瀬慎太郎が大町八日町の旅館・對山館に生まれる
1906 (明治39)年	慎太郎、友人たちと自身初の北アルプス山行となる白馬岳登山(13歳)。この頃から山に傾倒
1913 (大正2)年	陸地測量部の北アルプス部分の5万分の1地形図が順次発売される
1916 (大正5)年	信濃鉄道が信濃大町駅まで開通
1917 (大正6)年	慎太郎の主唱により、大町登山案内者組合(現大町登山案内人組合)設立(24歳) ※日本で最初に結成された近代登山の登山案内人の組織団体
1923 (大正12)年	慎太郎、伊藤孝一、赤沼千尋などと共に、芦峯寺から冬の立山・針ノ木越え(30歳)
1925 (大正14)年	慎太郎、大沢小屋建設(32歳)
1930 (昭和5)年	慎太郎、針ノ木小屋建設(37歳)
1943 (昭和18)年	對山館廃業。軍需工場(昭和電工)の寮となる。慎太郎、家族で近くの借家に転居(50歳)
1949 (昭和24)年	慎太郎、病氣にて逝去(享年56歳)。その年のうちに大町登山案内者組合の存続決定
1958 (昭和33)年	大沢小屋前で第1回「慎太郎祭」開催。以後、主催や会場などの改変を経て毎年開催され、現在、「針ノ木岳慎太郎祭」として6月第1日曜日に開催
1994 (平成6)年	大町登山案内者組合、規約を改正して大町登山案内人組合に改称し、再スタートを切る
2014 (平成26)年	長野県が独自の「信州山の日」制定(7月第4日曜日)
2016 (平成28)年	国民の祝日「山の日」が設けられる(8月11日)
2017 (平成29)年	大町登山案内人組合創立100年

【写真はすべて個人蔵】



對山館
明治後期



對山館周辺
1941(昭和16)年



對山館の食堂風景
昭和初期



登山中の百瀬慎太郎(左端)燕岳にて
大正～昭和初期ごろ



初代大沢小屋
1925(大正14)年ごろ



初代針ノ木小屋
1930(昭和5)年ごろ



對山館を出発する案内人たち
大正末期ごろ



登山者を先導して登る案内人
大正末期ごろ



登山者(左奥)と案内人の野営風景
1922(大正11)年

奥原希望さんに3度目の大町市特別栄誉賞



バドミントン女子シングルス日本代表で大町市出身の奥原希望さん(22=日本ユニシス、仁科台中-大宮東高出)の日本勢初となる世界バドミントン選手権大会優勝の祝賀会が9月30日に埼玉県大宮区で開かれ、市は奥原さんの功績をたたえ、スーパーシリーズファイナルズ2015優勝、リオ五輪銅メダルに続く、3度目の大町市特別栄誉賞を贈呈しました。

奥原希望後援会、奥原希望さんを応援する会が主催した祝賀会には、関係者など約80人が出席。授賞式のほか、出身の南小学校児童や所属していた大町キッズからのプレゼントが贈られました。

奥原さんは「皆さんのサポートはいつも温かくて私の力になる。優勝はできたがゴールはではなく、まだまだ満足できていない。3年後の東京五輪で最高のパフォーマンスができるよう1日1日全力で準備をしていきたい。これからも応援をお願いしたい」と思いを伝えました。

牛越市長は「東京五輪に向け走り続けたいと表明している希望さんの一途な思いに寄り添い、夢が実現するよう一緒に走り続けたい。ひたむきな一本の道筋の先に栄光の舞台が待っていると確信している」とあいさつしました。



8月の世界バドミントン選手権大会で日本勢初の金



南小全校児童からのメッセージが荒井教育長から手渡された



応援への感謝と東京五輪への思いを語る奥原さん

大町の きらめきを 全国に発信

女優。村井美樹さん 信濃大町観光大使に！

市は9月20日、女優の村井美樹さんを13人目の「信濃大町観光大使」に委嘱しました。自他ともに認める大町ファンとして、大町の魅力を情報発信していただきます。

■問い合わせ 観光課観光振興担当 Tel 23・4081

女優としてテレビドラマなどで活躍している村井美樹さんは京都府出身。「クイズプレゼンバラエティーQさま!!」でも広く知られています。

大町市との関わりは、ことし3月と6月にテレビで放送された観光誘客番組「パノラマ*Oh! マチ」のシーズン1、シーズン2に、番組ナビゲーターとして出演してい

ただいたことがきっかけです。大町の魅力が詰まった番組は、視聴者から大好評でした。山登りや写真が趣味という村井さんは、番組のロケ以外にもたびたび大町を訪れ、その魅力を自身のSNSなどで発信していただいています。

を発信したい」と抱負を語りました。10月14日には、東京都新宿区で開催した「いなか暮らし大町セミナー@DN Pプラザ」に、市内在住の折り紙作家・布施知子さんと共に出演。北アルプス国際芸術祭を映像で振り返りながら、これから大町を語るトークショーで、大町への熱い思いを語っていただきました。



いなか暮らし大町セミナー(10月14日)

平成29年度信州まつもと空港冬期利用促進助成金

信州まつもと空港から 冬の旅に出掛けよう！



大町市が加盟する「信州まつもと空港地元利用促進協議会」では、冬期のさらなる空港利用促進を図るため、期間内に2人以上のグループなどで信州まつもと空港を往復利用した人に、助成金を交付します。冬の札幌・福岡への空の旅をお楽しみください。

- 対象期間 11月1日(水)～30年2月28日(水)
- 対象人数 先着900人
- 助成金額 2人以上のグループで利用の場合、1人当たり往復5,000円
- 助成要件 次の要件を全て満たすこと
 - ▷信州まつもと空港発着便を往復で利用すること
 - ▷対象期間の搭乗であること
 - ▷個人券であること(団体券は対象外)
 - ▷協議会加盟市町村にお住まいか、通勤または通学する人
 - ▷前項に該当する2人以上(ただし、有償旅客者に限る)
- 申請期限 30年3月9日(金)
- 申請方法 利用後、協議会事務局にある申請書に必要な事項を記入の上、人数分の搭乗券の半券を貼付して、直接、協議会事務局へ。印鑑をお持ちください。申請書は市ホームページからも入手できます。
- 注意事項 旅行のキャンセルや欠航などの場合は助成の対象になりません。片道が欠航した場合は2,500円を助成します(欠航証明書が必要)。
- 問い合わせ 信州まつもと空港地元利用促進協議会事務局(観光課庶務管理係内) Tel 内線562

づくり経費175億円 62万1,000円

28年度の「一般会計」、国民健康保険や公営簡易水道など3つの「特別会計」、水道や病院など5つの「企業会計」の決算が、市議会9月定例会で認定されました。

一般会計の決算状況をお知らせします。

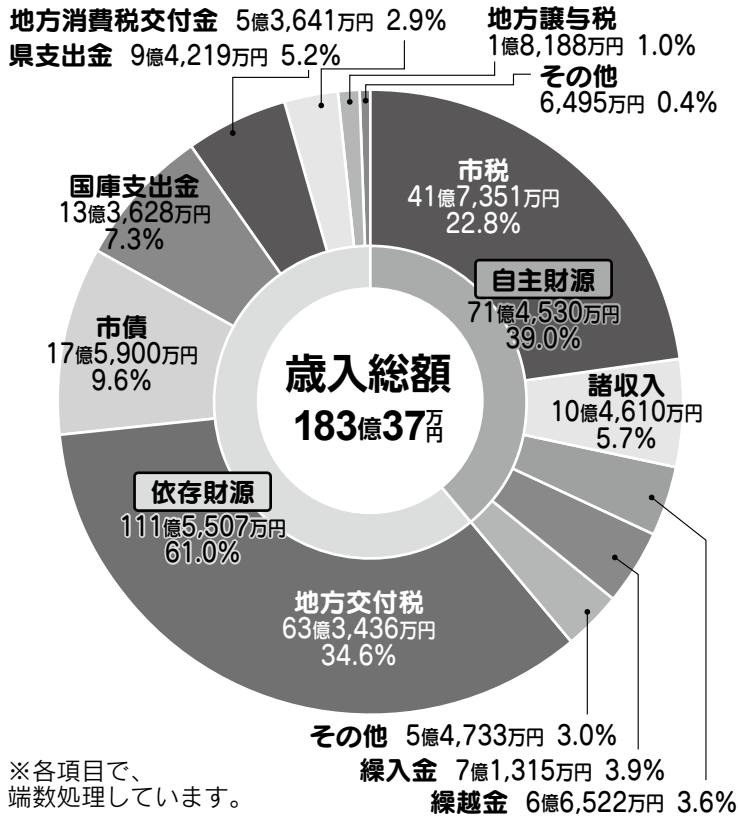

※各項目で、端数処理しています。

- 市 税** 市民税や固定資産税など皆さんが納税したお金
- 地方譲与税** 国税から譲与されたお金(自動車重量譲与税・地方揮発油譲与税)
- 地方消費税交付金** 地方消費税の市町村交付金
- 地方交付税** 市の財政力に応じて国から交付されたお金
- 国庫支出金** 事業に対しての国からの補助金など
- 県支出金** 事業に対しての県からの補助金など
- 繰入金** 積立金の取り崩し
- 繰越金** 前年度繰越金
- 市 債** 事業を行うために銀行などから借りたお金
- 諸 収 入** 預金利子や貸付金の回収金
- そ の 他** 保育料や使用料、手数料など

自主財源 市が自主的に収入することができる財源

依存財源 国や県から交付される財源および市債

【歳入】
歳入の内訳では、市税が41億7351万円です。全体の22・8%を占めています。前年度比1・0%で4268万円の増、収納率は全体で93・1%となり、前年度を1・4%上回りました。地方交付税は63億3436万円です。全体の34・6%を占め、歳入のトップとなります。内訳は、普通交付税が53億5656万円、特別交付税は9億7780万円です。

国庫支出金は13億3628万円です。道路などの維持や改良に充てられた各種交付金などによるものです。

28年度の一般会計決算は、歳入総額183億37万円、歳出総額175億4695万円になりました。歳入歳出差引額は7億5342万円の黒字、来年度へ繰り越すべき財源を除いた実質収支額は6億4008万円の黒字でした。

28年度の主な事業



あすなる保育園の一部が完成(写真は完成した園舎) 5億6,481万円



神城断層地震復興でぽかぽかランド美麻入浴棟を建設 3億656万円



八坂定住促進住宅を野平地区に2棟建設 4,925万円

平成28年度 決算

きらり輝く協働のまち 市民1人当たり

- 議会費** 市議会の運営のための経費
- 総務費** 一般事務や財産管理、積立金などの経費
- 民生費** 福祉全般や子育て支援などの経費
- 衛生費** 病気予防のための各種検診やごみ処理などの経費
- 労働費** 雇用促進などの経費
- 農林水産業費** 農林業の振興と農道や森林道整備の経費
- 商工費** 企業誘致や商工業、観光振興の経費
- 土木費** 道路・水路・公園整備などの経費
- 消防費** 消防や災害時の緊急活動の経費
- 教育費** 小中学校の整備や学校教育、社会教育のための経費
- 災害復旧費** 災害復旧に要した経費
- 公債費** 借入金の返済金

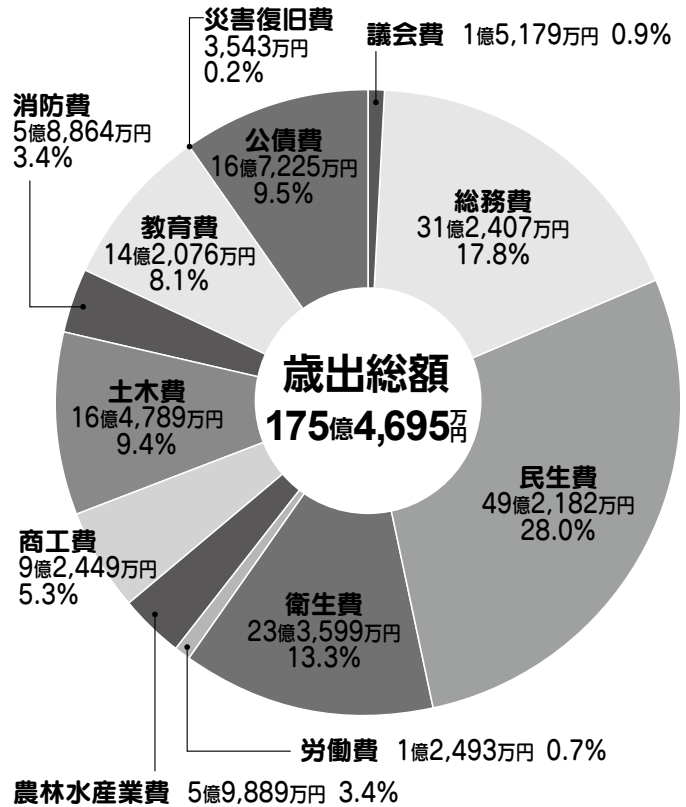

【歳出】
歳出で主なものは、芸術文化振興事業1億3,827万円、八坂定住促進住宅建設4,925万円、ぽかぽかランド美麻入浴棟建設3億656万円、あすなる保育園改築5億6,481万円、除雪経費3億2,699万円、28年度から始まった若者・移住交流や成年後見支援センター運営、障害者相談支援事業などの北アルプス連携自立圏事業に1,949万円、山岳博物館ライチョウ飼育事業に956万円、このほか福祉や企業誘致、雇用・観光・農林業の振興、道路・水路の整備、消防、教育、災害復旧、ごみ処理施設などの維持管理事業などです。

公債費は過疎対策事業債や合併特例事業債などの償還です。

市では決算書のほかに、一般会計と特別会計の主な事業内容を説明した「主要な施策の成果説明書」を作成しています。ご希望の人は、企画財政課でご覧いただけます。



国の特別天然記念物ニホンライチョウの研究飼育を再開し18年ぶりにふ化 956万円



若者・移住交流イベント「山麓クリパ」など北アルプス連携自立圏事業 1,949万円



除雪・排雪で生活道路を確保して市民の生活を維持 3億2,699万円

指標から見る 大町市の財政状況

健全化判断比率 4 指標

①実質赤字比率

福祉、教育、まちづくりなどを行う市の一般会計等の赤字の程度を指標化したもの。財政運営の悪化の度合いを示します。

赤字額はあり ませんでした。 「数値なし」	前年度数値
	前年度も数値なし
早期健全化基準 13.23%	

②連結実質赤字比率

一般会計のほかに水道、下水道、病院といった公営企業会計を含めた市の全ての会計での赤字の程度を指標化したもの。財政運営の悪化の度合いを示します。

赤字額はあり ませんでした。 「数値なし」	前年度数値
	前年度も数値なし
早期健全化基準 18.23%	

③実質公債費比率

一般会計の公債費（地方債の返済金）に、公営企業への公債費に対する繰出金などを加えた額を、市全体での実質的な公債費として捉えて指標化したもの。公債費による財政運営の圧迫の度合いを示します。

7.4%	前年度数値
	7.7%
早期健全化基準 25.0%	

④将来負担比率

28年度末時点での、市が今後負担するべき公債費、公営企業などへの公債費に対する繰出金、退職手当、一部事務組合への公債費に対する負担金といった債務等が、将来の財政を圧迫する可能性の度合いを示します。

61.8%	前年度数値
	49.0%
早期健全化基準 350.0%	

資金不足比率

公営企業会計の事業規模に対する資金の不足の割合を示します。

- 対象会計 水道事業、
温泉引湯事業、
病院事業、
公共下水道事業、
農業集落排水事業、
公営簡易水道事業

病院事業会計 ……11.1% それ以外の 公営企業会計 ……数値なし	前年度数値
	病院事業会計 ……5.2% それ以外の 公営企業会計 ……数値なし
経営健全化基準 20.0%	

28年度決算数値は、前年度に引き続き、全ての指標で早期健全化基準を下回りました。今後も複数年にわたる継続的な行財政改革を進めていきます。

一方で、病院事業会計で資金不足が生じているなど財政運営上の課題も残されています。これからも市債を活用する際は事業を厳選し、国からの交付税による措置率が高い有利な市債の活用を図るなど、公債費の抑制に努めるとともに、公営企業の経営改善を図っていきます。

「地方公共団体の財政の健全化に関する法律」により、19年度決算から、「健全化判断比率4指標の公表」「公営企業会計の資金不足比率の算出・公表」および議会への報

告が義務付けられました。この健全化判断比率のいずれかが一定の基準（早期健全化基準）以上になると、国や県の指導の下、市が行う事業の一部が制限され、財政の健全化

を図らなければなりません。市では市議会9月定例会で、いずれの指標も基準を下回っている報告を行いました。この指標は、市ホームページや市の掲示板で公開しています。

財政健全化に向けて

■大町市の市債残高の推移
下の表は、市債(市の借金)残高の推移を表しています。



市民の皆さんが将来にわたり、安心いただけるような健全財政が実現できるように、最大の努力をいたします。



■問い合わせ

企画財政課財政係

TEL内線591

区分	各年度末の市債残高	26年度	27年度	28年度
一般会計		141億円	136億円	138億円
特別会計・企業会計を含む全会計		325億円	314億円	308億円
※1 うち市単独で負担する残高		123億円	120億円	118億円
市民1人当たりの額		112万円	110万円	※2 109万円
市単独で負担する残高に対する市民1人当たりの額		42万円	42万円	※2 42万円

※1 市全体の市債残高から地方交付税により国から補てんされる額を除いたもの

※2 28年度末の市民1人当たりの額は、29年3月31日現在の人口(28,255人)を基に算出

こんにちは
牛越です

【第98回】
地域の支え合い



大町市長 牛越徹

先月7日、文化会館一帯で、恒例の市民ふれあい広場が開かれました。福祉や介護、健康づくり、環境などの分野の45もの機関・団体の協働により、さまざまなブースが展示されました。心配された雨も小気爽やかな状態となり、大勢の市民の皆さまにご来場いただき、大いににぎわいました。開会式に続くステージ発表では、障がいのある皆さんのバンド「楽団ケ・セブ」の演奏などが会場を盛り上げました。また、ことしも先月1日から全国一斉に始まった赤い羽根共同募金の呼び掛けが行われ、私も会場を巡って協力をお願いしました。

先月全戸に配布しました。紙面では、市民の皆さまが安心して暮らすためになくてはならない、最も身近な自治会の活動を紹介しています。また、運営上の課題や悩みなどを話し合った座談会や、特色ある活動事例の記事を載せ、積極的な参加を呼び掛けています。ところで、長野県は平均寿命が男女とも全国1位の長寿県です。その要因の一つに、高齢になっても仕事や家庭などで役割を持ち、生きがいを持って暮らしていることが挙げられます。ご高齢になっても長い経験を生かし、さまざまな地域活動で活躍いただきたいと思います。

市でも多くの皆さまが幅広い活動にご参加できますよう、市民活動サポートセンターを拠点にしっかりとご支援してまいります。

みんなで支える国民健康保険

国保の財政状況

平成28年度大町市国民健康保険の決算状況をお知らせします。歳入は38億5,124万円、歳出は37億1,354万円、差し引き1億3,770万円でした。

■問い合わせ 市民課国保・年金係 TEL 市内線422・423

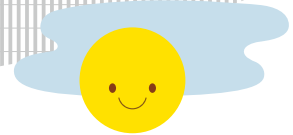

ココロ3兄弟

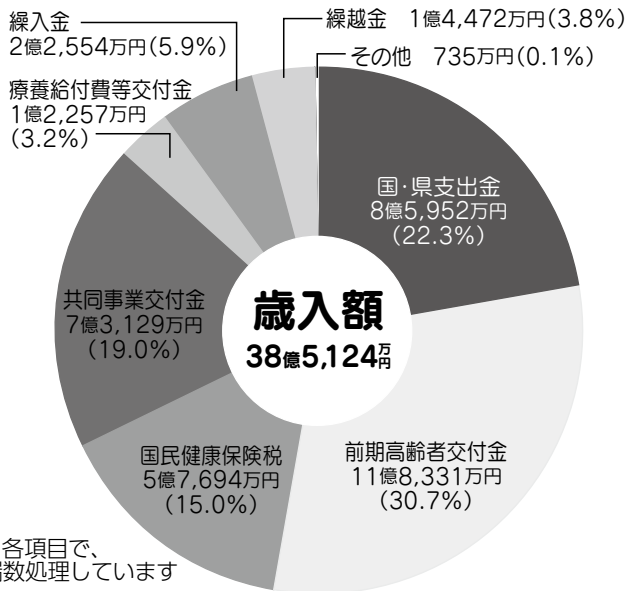

※各項目で、端数処理しています

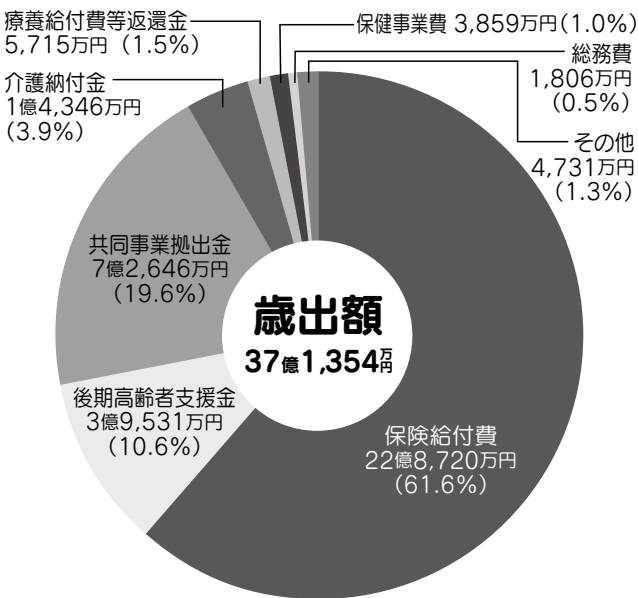

- 国・県支出金** 国保の運営を補助するための国と県の支出金
- 前期高齢者交付金** 65～74歳の人々の医療費交付金
- 国民健康保険税** 国保に加入している人が負担している国保税
- 共同事業交付金** 県内市町村の共同事業で、高額な医療費に対しての交付金
- 療養給付費等交付金** 退職者医療制度に該当する医療費の交付金
- 繰入金** 市の一般会計や国保財政調整基金からの繰入金
- 繰越金** 前年度からの繰越金
- その他** 高額療養費貸付金の返還金、国保税の延滞金など



- 保険給付費** 医療費の保険者負担分
- 後期高齢者支援金** 後期高齢者(75歳以上)医療制度への支援金
- 共同事業拠出金** 県内市町村の共同事業で、ルールに基づく拠出金
- 介護納付金** 介護保険制度への負担金
- 療養給付費等返還金** 国庫負担金の返還金(前年度実績による精算額)
- 保健事業費** 特定健診・保健指導、人間ドック助成などの経費
- 総務費** 運営に必要な事務経費
- その他** 高額療養費貸付金など

28年度の決算状況

歳入の主なもの、国・県支出金、前期高齢者交付金、国民健康保険税(国保税)です。歳出では、保険給付費が全体の約62%を占めました。

◆国保税の推移

歳入の内訳は、国保税が5億7,694万円、全体全体の15%を占めました。被保険者数は減少していますが、収納率の上昇によりほぼ横ばいとなりました。

◆繰入金の状況

28年度は、一般会計から2億2,553万円を国保会計へ繰り入れましたが、財政赤字を補てんする法定外繰り入れ(※1)はありませんでした。

◆財政調整基金

財政調整基金(※2)へ1800万円の積立をしたため、基金の残高は約1億7,077万円となりました。

※1 国で定められている繰り入れのほかに、市町村独自で国保財政を支援するために行う繰り入れ

※2 国保を運営するための積立金

◆保険給付費の推移

歳出の中で約62%を占めた保険給付費(皆さんが医療機関にかかった時などの医療費のうち、国保が負担する費用)は、23年度以降増加していましたが、28年度は22億8720万円と、前年度比で5.4%(1億3238万円)の減、24年度比では4.6%(約1億円)の増です。【図1】

1人当たりの医療費は、28年度は37万8878円と前年度比1758円の減となっています。しかし依然として県平均を3万4070円上回っています。【図2】

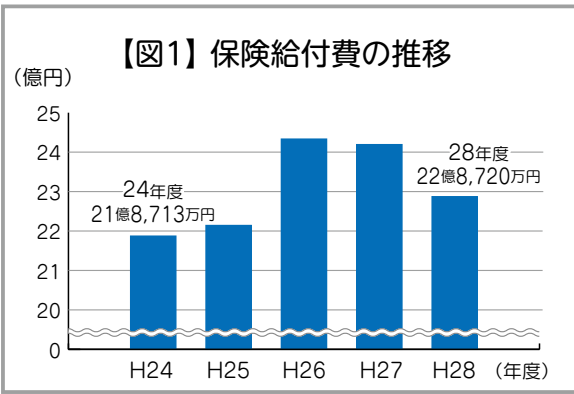

現状と課題

医療費は、高齢化、医療の高度化、高額医薬品の普及などにより、さらに増加していくと予想されます。医療費が増え続けると、国保財政は危機的な状況を迎えます。

より安定した国保の財政運営を目指すため、30年4月から国保制度が変わり、都道府県が運営主体となります。被保険者の負担を抑え継続して国保を運営していくために、医療費の伸びを抑えていくことは引き続き重要です。

医療費節約のために

病気は進行してしまつと、高度な医療や生涯にわたる長期の治療が必要になる場合もあります。定期的な健康診断で体の異変を早期に発見し、病気を未然に防ぐことが大切です。

日頃から運動や健康的な食生活を心掛け、無料の特定健診や保健指導を積極的に利用することで、自分の体の状態や生活習慣の改善ポイントを知り、健康の維持や管理に努めましょう。

ジェネリック医薬品の活用

ジェネリック医薬品を使用することで、国保が支払う医療費や、皆さんが薬局などで支払う負担金が節約できる場合があります。かかりつけ医に相談し、ジェネリック医薬品の使用を検討してみてください。

市では保険証と一緒に、提示できるジェネリック希望カードやシールを無料で配布しています。市役所本庁舎1階3番の窓口にお越しください。

国民年金保険料の

控除証明書が届きます

～年末調整・確定申告まで大切に保管を～

国民年金保険料は、所得税や住民税の確定申告で、全額が社会保険料控除の対象になります。その年の1月1日～12月31日までに納付された保険料が対象です。社会保険料控除を受けるためには、申告時に納付したことを証明する書類の添付が義務付けられています。

国民年金保険料は口座振替がお得です

国民年金保険料の納付には、座振替を利用することができます。

座振替は、当月分保険料を月末に振替納付すると、月々50円割引すると、月々50円割引する早割制度や、現金納付より割引額が多い6カ月前納、1年前納、2年前納もあり大変お得です。

座振替を希望する人は、納付書または年金手帳通帳、金融機関届出印をお持ちの上、希望される金融機関または年金事務所へお申し込みください。

問い合わせ

松本年金事務所
TEL 0263-332-5821

運動公園第二屋内運動場 完成



運動場



エントランス



会議室

市は、冬期間における屋外スポーツのトレーニングや体力づくり、健康づくりなど、市民の皆さんが年間を通じてスポーツに親しむことができる施設として運動公園内に第二屋内運動場を建設しました。

施設は、延べ床面積1,997.58㎡、鉄骨造と鉄筋コンクリート造の地上1階建てです。アリーナ棟はテニス、ゲートボール、フットサルが各2面できるほか、野球、ソフトボールなどが練習できる運動場、更衣室などがあり、管理棟は事務室、会議室、トイレなどがあります。工事費は3億4,824万円で、11月1日から使用開始しました。

■問い合わせ

総合体育館 Tel・有線 22-8855



屋外広告物の定期点検が義務化されました

長野県は、屋外広告物の落下などによる危害防止のため、条例を改正して10月1日から屋外広告物の定期点検を義務付けました。設置後3年を経過しているものは、速やかに点検を実施してください。

■対象 簡易な広告物を除く全ての屋外広告物で、設置または管理している人が実施します。
※簡易な広告物とは、はり紙、はり札、立看板類、広告幕類、アドバルーン、壁面に描いたものなど

■点検時期 屋外広告物を表示、設置、改造した時およびその後3年以内ごと

■点検者の資格 広告物本体が高さ4m以上のものは、屋外広告士、建築士、電気工事士、その他屋外広告物条例施行規則で定めた人が実施できます。

■点検結果の保管・報告 点検結果の記録は、屋外広告物を除却するまで保管してください。
※市が表示・設置を許可している屋外広告物は、更新時に直近の点検結果の記録が必要です。

■問い合わせ 建設課計画係 Tel 市内線 673・691

「住んで良かったまちづくりを 平成29年度 定住促進事業 目指して」

移住・定住の促進を目指す市と市定住促進協議会では、地域を知ること、地域の魅力を伝えることが定住を促進する上で重要と考え、本年度の事業に取り組んでいます。

■問い合わせ まちづくり交流課定住促進係 内線531

移住定住相談会 @神保町

市定住促進協議会では、移住セミナーの開催や参加を10回以上行っています。

9月3日には東京都千代田区で出版社・山と溪谷社の協力により移住定住相談会を開催し、関東・関西地方から42組50人が参加しました。先輩移住者の体験談や山と共に暮らすライフスタイルの紹介、個別相談を行いました。

当日参加した人は、大町の山のある暮らしに興味を持つ人が多かったことから、今後北アルプスを生かしたセミナーや子育て中の人に向けたツアーなどを積極的に実施していきます。

信州大学共同研究 まちづくりシンポジウム

「空かないまちの仕組みづくり」と題したシンポジウムを7月9日に開催し、約40人が参加しました。

第1部の講演では、共同研究の目的や事業の内容を全国の事例を交え紹介し、第2部では、まちの魅力や資源、弱みを再発見するグループワークを行いました。参加者からは「住民自らが守っていかなくてはならないと感じた」「空き家を資源として捉え活用することに共感した」などの意見が出されました。

今後も事業をおして空き資源の活用案を住民の皆さんと共に考えていきます。



まちづくりシンポジウム



暮らし拝見ツアー



移住定住相談会@神保町

農業用廃プラスチックと 農薬、農薬空き容器の回収

市、市農業技術者連絡協議会、JA大北では、農業用廃プラスチックと農薬、農薬空き容器の回収を行います。荷造りの方法や運搬上の注意を守り、指定場所に持ち込んでください。

農薬、農薬空き容器の回収は、事前に申し込みが必要です。JA大北各営農センター、各支所農窓口に申し込んでください。

■日時 11月27日(月) 午前9時~11時

■回収場所

- ▽JA大北南部営農センター
 - ▽JA大北中部営農センター
 - ▽JA大北美麻支所
 - ▽JA大北三原野菜集出荷場
- 委託処理料金
(1kg当たり、運賃・税込み)
- ▽農業用廃プラスチック 55円
 - ▽一般農薬 390円
 - ▽特殊農薬 7500円~1万円
 - ▽農薬空き容器 160円

▽特殊空き容器 500円

■持ち物 委託処理料金、印鑑(個人と処理業者間で委任状を作成する必要があるため)

■荷造りするときの注意

- ▽できるだけ天気の良い日に乾燥状態で荷造りする。
- ▽農ビ、農ポリ、肥料袋に分けて荷造りする。特に肥料袋は他の物と混同しない。
- ▽結束にはビニールひもを使用し十字に束ねる(荒縄、針金などは使用しない)。

■運搬するときの注意

回収場所への運搬時には、車両に表示・書面の備え付け(携帯)が義務付けられています。ほ場から収納場所に運搬する場合も同様です。

問い合わせ

- ▽JA大北南部営農センター 内線 23・5364
- ▽JA大北中部営農センター 内線 22・1775
- ▽農林水産課農業振興係 内線 635

さまざまな手口の詐欺に注意を!

詐欺の手口は多様化しており、注意が必要です。メールや電話番号で送れるSMS(ショートメッセージサービス)などで、実在する事業者をかたる手口や公的機関の職員、警察官を名乗る手口などさまざまです。紹介する手口に遭ったり、おかしいなと思ったら、警察や消費生活センターにご相談ください。

■問い合わせ 大田市消費生活センター TEL 26-3225

心当たりのないメールに注意を

手口

携帯電話に「サイトの未納料金があります」というメールが届き、以前買い物で利用したインターネットサイトからの請求と勘違いし、メールに記載されていた電話番号に電話をかけると、「サイトの登録料が1年分滞納になっている」と言われ、指示されたとおりコンビニで約5万円分の電子マネーを購入し、カード番号を伝えてしまった。

対策

- ▷心当たりのない不審なメールやSMSが届いたら、開かずに削除しましょう。
- ▷実在する事業者をかたる場合があります。名前に聞き覚えがあるからといって信用せず、話の内容をよく確認しましょう。
- ▷メールなどでも実在する事業者をかたる場合があります。その事業者の公式ホームページにある電話番号やメールなどで問い合わせ確認しましょう。
- ▷メールに記載されている電話番号やメールへの返信はしてはいけません。電話番号などを教えてしまうこととなります。
- ▷コンビニで電子マネーのギフトカードを購入させて、カード番号を連絡させるのは詐欺の手口です。
- ▷とりあえず支払わなきゃと請求に応じてしまうと、以降も繰り返し請求される恐れがあります。

新しい手口のオレオレ詐欺に注意を

手口1

郵便局員だという人から電話があり、後期高齢者医療被保険者証の番号を言い当てるので信用すると「あなたの口座が悪用されている」と言ってきた。しばらくすると警察官だという人から電話があり「75歳以上の人は指紋がないとキャッシュカードが使えなくなる。これからキャッシュカードを受け取りに行く」と言われ、自宅を訪れた警察官だという人にキャッシュカードを渡してしまった。

手口2

医師だという人から電話があり「息子さんが血を吐いて運ばれてきた」と言われた。その後、息子の上司だという人から電話があり「息子さんが会社の書類を持って病院に行ってしまった。すぐに現金が必要なので、現金を持ってきてほしい」と言われ、指定された場所に現金を持って行き渡してしまった。

対策

- ▷詐欺の犯人は、後期高齢者医療被保険者証や通帳、キャッシュカードなどの番号を何らかの方法で知り得ている場合があります。すぐに信用せずに、公的機関や金融機関に改めて電話して確認しましょう。
- ▷警察官や銀行員、公的機関職員などを名乗っても、絶対にキャッシュカードや通帳、現金を渡してはいけません。
- ▷電話番号が変わったなどといって息子を名乗る人からの電話で現金を要求されたら、別の家族に相談したり、息子本人の元の電話番号にかけるなどして確認してください。

マイナンバーカード 取得促進キャンペーン



マイナンバーカードをまだお持ちでない人は申請を！

マイナンバーカードは、さまざまな方法で申請できます。申請からお渡しするまで1カ月程度かかりますので、お早目に申請してください。



■問い合わせ 市民課市民・戸籍係 TEL 市内線 4 2 5 ・ 7 5 5

ますます
便利！

マイナンバーカードでさまざまなサービス

マイナポータルを利用

マイナンバーカードに対応したICカードリーダー付きのパソコン、スマートフォンからログインでき、各種サービスを受けられます。市役所本庁舎1階市民ホールに対応した端末を設置しました。

【サービスの一例】

- ▷ 行政機関が保有する「あなたの情報」を確認できる
- ▷ 「やりとり履歴」で行政機関同士が、あなたの個人情報を受け渡した履歴を確認できる
- ▷ 「お知らせ機能」で行政機関から配信されるお知らせを受け取ることができる
- ▷ 「ワンストップサービス」で子育てのサービス検索やオンライン申請ができる



コンビニでの証明書などの交付(30年1月15日開始予定)

マイナンバーカードがあると、コンビニなどで証明書の交付が受けられるようになります。

- 利用期日 年末年始を除く日
- 利用時間 午前6時30分～午後11時
- 利用可能な店舗 全国のセブン・イレブン、ローソン、ファミリーマートなどのコンビニほか
- 交付する証明書 住民票の写し、印鑑登録証明書、各種税証明書、戸籍謄本・抄本など
- その他 詳しくは、広報おおまち1月号と一緒に配布するチラシをご覧ください。
- 問い合わせ 情報交通課情報化推進係 TEL 市内線 8 5 1

平成30年度 保育園の入園申し込み

用紙の配布と受付は各園で行います

30年度の保育園新規入園申し込みの受付を開始します。入園を希望する人は、各保育園へお越しください。

■問い合わせ 子育て支援課児童係 TEL内線683

保育園とは？

保育園は、保護者が就労や出産、障がい、介護、求職活動などのため、家庭で子どもを保育することができない場合に、保護者に代わって保育する施設です。保護者や同居する64歳以下の家族にも要件があります。

育児休暇中の皆さんへ

30年度の中に育児休暇が終了し、職場へ復帰するため、に家庭で保育できなくなるこゝとが見込まれる人も手続きししてください。

入所申込用紙の配布と入所受付の日程

申込用紙の配布と入園受付の日程は、次のとおりです。各保育園で、両日とも午後3時〜4時までです。

■かえで保育園

▽用紙配布 11月14日(火)

▽受付 11月20日(月)

※かえで保育園は、今後の施設運営を検討中です。

■はなのき保育園

▽用紙配布 11月15日(水)

▽受付 11月28日(火)

■あすなる保育園

▽用紙配布 11月7日(火)

▽受付 11月21日(火)

■しらかば保育園

▽用紙配布 11月8日(水)

▽受付 11月22日(水)

■どんぐり保育園

▽用紙配布 11月9日(木)

▽受付 11月24日(金)

■たけのこ保育園

▽用紙配布 11月16日(木)

▽受付 11月27日(月)

■みあさ保育園

▽用紙配布 11月17日(金)

▽受付 11月30日(木)

■くるみ保育園

▽用紙配布 11月13日(月)

▽受付 11月29日(水)

入園申し込み受付後の日程

▽2月上旬 各園で健康診断を実施します。3歳以上の子どもは簡単な面接を行います。園児服、エプロンなどの注文を取ります。

▽2月下旬 各園で入園説明会を行います。園での生活や、保育料などを説明します。園児服、エプロンなどの注文品を販売します。

※健康診断および入園説明会の案内を、入園の申し込みをした保護者に後日送付します。

認定こども園・幼稚園も新入園児募集中

民間で運営している市内の認定こども園・幼稚園も現在、新入園児を募集しています。募集要項などは各園にお問い合わせください。

認定こども園

保育園と幼稚園の機能や特徴を併せ持ち、地域の子育て支援も行う施設です。保護者の就労に関係なく利用でき、仕事の状況が変わっても継続して利用できます。

▽大町幼稚園

TEL 22・0604

▽こまくさ幼稚園

TEL 22・1134

幼稚園

小学校以降の教育の基礎をつくる幼児期の教育を行う施設です。

▽りんどう幼稚園

TEL 23・2611



おおまびょんファン感謝祭開催!

おおまびょんファンの皆さんに日頃の感謝を込めて、「おおまびょんファン感謝祭」を開催します。今回は「つぶらな瞳OSTコラボ企画」として市民の皆さんばかりでなく、ゆるキャラファンの皆さんにも楽しんでいただける企画をご用意しています。大勢のお越しをお待ちしています。

■問い合わせ 商工労政課ブランド振興担当 TEL 市内線 5 4 3

■日時 11月19日(日) 午前10時～午後1時

■会場 総合体育館 大アリーナ

■出演 とち介(栃木県栃木市)、すそのん(静岡県裾野市)、たりたり(小谷村)、ヴィクトワール・シュヴァルブラン・村男Ⅲ世(白馬村)、てるみん・ふ〜みん(池田町)、リンリン&りん太(松川村)

■内容 ゆるキャラ大集合、つぶらな瞳OSTコラボ企画、キャラクター対抗ゲーム大会、体験コーナー(フェイスペイント、缶バッジ作成、ぬり絵など)、ご当地グルメコーナー

つぶらな瞳OST

すそのん(S) おおまびょん(O) とち介(T)



11月19日は「いい育児の日」

家族で楽しむ・家族で学ぶ・家族でふれあう

毎月第3日曜日は「家庭の日」、11月第3日曜日は「家族の日」

「いい育児の日」は、家族や家庭を大切にするライフスタイルや子どもの成長と子育てを社会全体で応援するため、ことしから定められました。家族と過ごす時間を大切に、子どもの成長と子育て家庭を企業や地域で応援して子育てしやすい環境づくりを推進します。

県内各地では、11月19日(日)を中心に、11月12日(日)～25日(土)までの「家族の週間」に、親子が一緒に楽しめるさまざまなイベントが行われます。この機会にぜひお出掛けください。

■ながの子育て家庭優待パスポートがさらにお得!

11月11日(土)～26日(日)までの期間、一部協賛店舗では、通常の割引や優待サービスがさらにお得になるほか、県内の6映画館では赤ちゃん連れの母親のための映画上映会が行われます。詳しくは県ホームページ「いい育児の日」をご覧ください。



■問い合わせ

子育て支援課子育て支援係 TEL 市内線 6 8 1

11月は児童虐待防止推進月間

いち早く知らせる勇気 つなぐ声

子どもへの虐待は、子どもの人権侵害だけでなく、生命をも奪うことや心身に深い傷を残します。虐待の解決は、早期の発見・対応が極めて重要です。

■子どもを虐待から守るポイント

- ▷「おかしい」と感じたら迷わず連絡(通告)
→連絡先にご連絡ください
- ▷「しつけのつもり」は言い訳
→子どもの立場が大切です
- ▷ひとりで抱え込まない → できることから実行
- ▷親より子どもの立場 → 子どもの命が最優先
- ▷虐待はあなたの周りでも起こり得る
→特別なことではありません

■連絡先・問い合わせ

- ▷児童虐待・DV24時間ホットライン
TEL 0 2 6 - 2 1 9 - 2 4 1 3
- ▷子育て支援課子育て支援係 TEL 市内線 6 8 1
- ▷子育て支援センター TEL 2 2 - 0 7 4 1
- ▷松本児童相談所 TEL 0 2 6 3 - 9 1 - 3 3 7 0
- ▷児童相談所全国共通ダイヤル TEL 1 8 9



農業委員・ 農地利用最適化推進委員の 推薦と募集

法律が改正され「農業委員」の選出方法が選挙制と市長の選任制の併用から、市議会の同意を要件とする市長の任命制に変更されました。

農業委員とは別に、区域を定めて業務を行う「農地利用最適化推進委員」を農業委員会が委嘱する制度も新たに設けられました。

市農業委員会では、推薦と応募により、30年4月9日からの農業委員および農地利用最適化推進委員を募集します。詳しくは、市農業委員会事務局にお問い合わせいただくか、市ホームページをご覧ください。

■問い合わせ 市農業委員会事務局 TEL 市内線 6 4 1 〒398-8601 大町市大町3887

募集区分	農業委員	農地利用最適化推進委員
定数	19人	9人(区域ごとの定数あり) 大町、平、常盤 各2人 社、八坂、美麻 各1人
応募資格	農業に関する識見を有し、農地などの利用の最適化の推進および農業委員会の職務を適切に行うことができる人 ※そのほかの要件あり	農業に関する識見を有し、農地などの利用の最適化の推進の職務を適切に行うことができる人 ※そのほかの要件あり
任期	平成30年4月9日～33年4月8日	
報酬	月額37,000円	
応募手続	「推薦」と「応募」の2種類の方法があります。提出期限までに、推薦届または応募届に必要な事項を記入の上、郵送(当日必着)または直接、市農業委員会事務局へ。推薦・応募届用紙、募集要項の詳細は、市農業委員会事務局にあります。市ホームページからも入手できます。 ※両委員への推薦・応募は可能ですが、兼務はできません。	
提出期限	11月27日(月)	

[広告]

故人を偲び お世話になった方々へご挨拶を —

喪中はがき

フルカラー印刷でキレイ!
印刷承ります

印刷料金 (税込み) ※郵便ハガキ代は含まれません。

20枚	30枚	40枚	50枚	70枚	100枚
3,456円	4,104円	4,752円	4,860円	5,076円	5,400円

文例見本より **かんたん!**
絵柄 **文字** **書体**
 を選ぶだけ!!

(有) 北辰印刷 ☎ (0261) 22-3030 / FAX(0261) 23-2010
 E-mail:hokushin@green.ocn.ne.jp (北辰印刷 トップ 検索)
 所 大町市大町 3871-1 (大町岳陽高校より西へ150m / 大町市役所前) 時 8:30 ~ 18:00 (土日祝休) P 駐車場有り

絵柄は多数ご用意しております!

イラスト 控えめで、幅広くご利用いただけるデザイン

風景
 亡くなられた方の好きだった風景に、感謝の気持ちを添えて

おでかけ通信

87

アルプスあづみの公園では、ツインイルミネーション「光の森のページェント」を大町・松川地区、堀金・穂高地区で同時開催します。ことしは「7つの宝石の秘密」と題し、光の森に輝く7つの宝石に秘められた「真実の宝物」の謎を解き明かします。

さらに「ナイト竹巻パン」「おじる(じゅく)」「ほっこり温まる体験プログラムやイベントが盛りだくさんです。夜のアルプスあづみの公園に、ぜひお出掛けください。

問い合わせ アルプスあづみの公園管理センター

(大町・松川地区) Tel 21・1212

ツインイルミネーション 「光の森のページェント」 「7つの宝石の秘密」

光の森に輝く7つの宝石には、隠された「真実の宝物」の場所を示す秘密が…。大町・松川地区、堀金・穂高地区の全ての宝石を集めて真実の宝物にたどりつくことができるでしょうか？

期間 11月11日(土)～30年1月8日(月)

※毎週月曜日、12月31日、30年1月1日は休園(12月18日・25日は開園)

点灯時間 午後4時～9時

「ストーリー」

「ルビー」の広場で鐘を鳴らし、森のチャペルで祈りをささげる。「エメラルド」の神秘的な森を通り抜け、光のトンネルを抜けて夜空へ飛び立つ。地上で輝くのは「トルマリン」の宝石「曼荼羅」。

ルビーの指輪と シンボルツリー

宝石をイメージしたシンボルツリーの下には「ルビー」の指輪をデザインしたブラウンドイルミネーション。

場所 入口広場



ルビーの広場(イメージ)

トルマリン曼荼羅の森

空中回廊から見下ろす森の中に「トルマリン」をイメージして描くカラフルな宝石曼荼羅。音楽と合わせて幻想的に輝きます。

場所 空中回廊

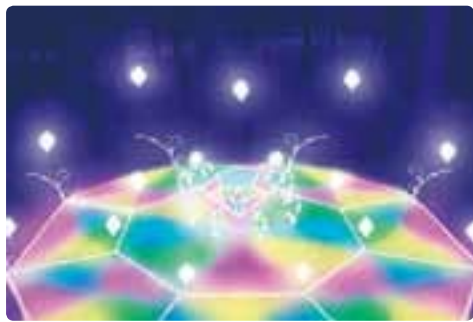

トルマリン曼荼羅の森(イメージ)

ナイト竹巻パン

炭火にあたりながら、ミニサイズの竹巻パンを作ります。

日時 11月11日(土)・12日(日) 午後4時～

※材料がなくなり次第終了

場所 森の体験舎

費用 100円



ナイト竹巻パン

おじる(じゅく)

炭火でお餅を焼いて甘いおしるこを作ります。体がほっこり温まります。

日時 11月18日(土)・19日(日)、12月2日(土)・3日(日)

午後4時～

※材料がなくなり次第終了

場所 森の体験舎

費用 100円

ナイトクラフト

「ミニクリスマスツリーづくり」

松ぼっくりを使った卓上サ

イズのかわいいクリスマスツリーを制作します。

日時 11月11日(土)～12月24日(日)の土・日曜日、祝日

午後4時～7時30分

場所 森の体験舎

定員 各日先着100人

費用 100円



ミニクリスマスツリー

【共通事項】

▽料金の掲載のないものは無料ですが、入園料は必要です。▽申し込みの掲載のないものは、当日、直接ご参加ください。

詳細は、公園管理センター(大町・松川地区)にお問い合わせください。ホームページでもご確認ください。

事前の電話予約も承っています。
<http://www.azumino-koen.jp/>

と★き★め★き マイ・シティー

バドミントンS/Jリーグ 大町大会実行委員会設立

バドミントンS/Jリーグ大町大会の開催を前に、実行委員会設立総会を9月27日に市役所で行いました。

S/Jリーグは、バドミントンの国内トップリーグで、今シーズンは男女各8チームが参加し、11月～30年2月まで全国各地で熱戦が繰り広げられます。

県内唯一の大町大会は、30年1月28日に運動公園総合体育館で行われ、女子は奥原希望さんや高橋・松友ペアが所属する日本ユニシスと北都銀行が対戦し、男子はトリッキーパンダースと三菱自動車京都が対戦します。



設立総会では、実行委員や幹事会の役員選出に続き、事業計画や総額362万円の予算を協議しました。実行委員長に選出された牛越市長は「国内トップリーグを身近に見て、スポーツの楽しさを躍動感を感じてほしい」と話しました。チケットは、11月中旬から販売予定です。

地域の収穫祭・北アルプスフェア 郷土食おやきを堪能

アルプスあづみの公園(大町・松川地区)は、北アルプスフェア2017を9月30日、10月1日に開催し、2日間で延べ約1万2千人が来園しました。

8回目となることは、各地のおやきの食べ比べができる「信州おやきサミット」を開催。中信地区を中心に11店舗が出店し、焼き・蒸かし・揚げ焼きなど多彩なおやきを楽しみました。

1日目には、創作おやきコンテストの最終審査も行われ、全県から応募のあった18点の中から「灰焼きおやき風・まごころ全

粒粉おやき」が最

優秀賞に選ばれました。考案者で平

借馬でレストランを営む小田美恵さんは「生坂の灰焼きおやきを参考に、自家栽培の野菜と健康に良く広めたい」と思っている全

粒粉で試行錯誤して作ったものが評価された」と受賞の喜びを語りました。



福祉の心や人と人の絆を育てる 市民ふれあい広場



福祉意識の向上と市民の相互交流を目的に「市民ふれあい広場」が10月7日に開かれました。

ことしで19回目となる催しは、市内の福祉、子育て、環境、生活など45の関連

機関や団体が参加しました。会場の文化会館前広場には、団体紹介や啓発活動、各種相談コーナーのほか、軽食や特産品、野菜、手芸品などの販売ブースも設けられました。

ステージ発表では、大町岳陽高校吹奏楽部や特別養護老人ホームのバンド演奏、さらに松本市の楽団ケ・セラが登場。主に知的障がいのある人たちが「音楽で飯を食」をコンセプトに、小中学校や福祉施設など年間約40回の演奏活動をしている団体です。テレビでおなじみのポップスの演奏や共同作業所の利用者とのコラボレーションを披露し、会場を盛り上げました。

若者がイベントで交流 北アルプスおしゃべりシネマ

地域の若者たちの交流イベント「北アルプスおしゃべりシネマ」を10月7日に池田町創造館で開催し、県内外から20代〜30代の男女32人が参加しました。

大北5市町村でつくる北アルプス自立圏が主催したイベントは、若者の結婚や子育てにつながる交流事業として、若手職員が6月から企画や準備を進めてきました。池田町クラフトパークで星空の下、映画を楽しむ計画でしたが、悪天候のため屋内に変更。班に別れての映画に関するクイズや、上映後に各自感想を話す場面では、打ち解けあって盛り上がる姿が見られました。



写真：たつみかずき

実行委員長
の川田諭さん
(池田町)は「行政や地域で初めてのことを企画したいとスタッフ全員でアイデアを出し合ってきた。今回知り合った参加者がイベントだけで終わらず交流の輪が広がれば」と話しました。

大糸線全通60周年の節目に クイズ列車の旅を楽しむ

大糸線全通開通60周年をことし迎え、鉄道の日10月14日に「大糸線クイズ列車の旅」を開催しました。

大糸線の利用促進を目的に沿線8市町村で構成する大糸線利用促進輸送強化期成同盟会とFM長野が大糸線に親しんでもらおうと企画。参加者70人は、松本駅で特別列車「リゾートビューふるさと」に乗り込み、車窓の景色を満喫しながら、各市町村担当者が出す地域の難問クイズに挑戦しました。



親子3人で参加した福澤邦広さん(豊岡村)は「大糸線は緑の中に湖が映えるなど景色が素晴らしい」と話し、電車が大好きという佳暉君(小学5年)は

「今日の列車は普段乗っているのと違ってとても静か」と目を輝かせました。

途中の駅では、ゆるキャラのお出迎えやきのこ汁などが振る舞われ、参加者は秋の大糸線の旅を楽しみました。

伝統の大会に3400人がエントリー 大町アルプスマラソン

第34回大町アルプスマラソンが10月15日に運動公園陸上競技場を発着点に開催されました。

高低差220mの走りがあるフルマラソンやハーフマラソン、10km、クラス別の3kmに県内外から約3400人がエントリー。あいにくの悪天候となりましたが、稲刈りが済んだ田園風景の中を思い思いのペースで走ると、沿道から

「がんばれ」と声援が送られました。

大会は運営スタッフ、ボランティア約800人が支え、交通整理や来場者の案内に当たったほか、給水所ではリンゴや地元銘菓などを用意して選手をもてなしました。

3kmペアで優勝した渡辺直樹さん・凜斗君親子(愛知県)は「大町は景色がいいけど今日は少し残念。陸上部の息子が速くなってしまったので一緒にペースで走れるのもこれが最後かも。親子で走れるといい機会」と2人で優勝を喜びました。



サークル1日体験

大町公民館分室では、市内にあるサークルの皆さんの協力により、「サークル1日体験」を開催します。この機会にさまざまなサークル活動を体験し、楽しく学びきっかけづくりをしましょう。

- 会場 大町公民館分室
- 費用 表記がないものは無料です。
- 申し込み 開催日の1週間前までに、電話または直接、大町公民館分室へ。
- 問い合わせ 大町公民館分室 TEL・有線22・0352



俳句

自作の俳句を持参してください。初心者大歓迎です。

- 日時 11月15日(水)
午後2時～5時
- 定員 5人
- 持ち物 自作の俳句を5句

※できなければ何句でも可。
■協力サークル せせらぎ会

俳句

自作の俳句を持参してください。初心者大歓迎です。

- 日時 12月5日(火)
午後1時30分～4時
- 定員 3人
- 持ち物 自作の俳句を4句

短歌

自作の短歌や、学習したい

空手

空手道初歩の形や、自由組手の中のミット打ちを習い、練習生の形の見学をします。

- 日時 11月17日(金)
午後7時～9時
- 定員 10人
- 持ち物 運動のできる服装

■協力サークル 日本空手道 剛柔流剛誠館

革細工

携帯つまようじ入れを、革を刻印、彩色して制作します。

- 日時 11月23日(木)
午後7時～9時
- 定員 6人
- 費用 500円(材料費)

■協力サークル レザークラフト

社交ダンス

「ダンスは心身の健康と認知症予防」を合言葉に、楽しく活動しています。お出掛けください。

- 日時 12月1日(金)
午後1時30分～3時
- 定員 5人
- 持ち物 上履き用運動靴

■協力サークル むつみ会



社交ダンス

ワルツ、タンゴ、ルンバ、チャチャチャなど簡単なステップから始め、楽しくリズムにのることを目指します。男性の参加も大歓迎です。

- 日時 11月16日(木)
午後7時30分～9時30分
- 定員 3人
- 持ち物 上履き用運動靴

■協力サークル ライズ





大会マスコット
キャラクター
「信州なび助」

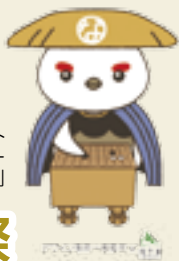

2018信州総文祭 囲碁部門プレ大会

兼 平成29年度
第33回北信越高等学校囲碁選手権大会
兼 第12回全国高等学校
囲碁選抜大会北信越予選

30年8月に「文化部のインターハイ」と呼ばれる、高校生の文化芸術の祭典「第42回全国高等学校総合文化祭(2018信州総文祭)」が県内17市町の会場で催され、大町市は囲碁部門の会場となります。

本年度はプレ大会が開催されます。どなたでも自由にご覧いただけますので、ぜひお越しください。

■期日 12月9日(土)・10日(日)

■会場 黒部観光ホテル

■問い合わせ

▷第42回全国高等学校総合文化祭長野県実行委員会事務局(県教育委員会事務局全国高等学校総合文化祭推進室内)

Tel 026-235-7440

▷生涯学習課生涯学習・青少年係

Tel 囲内線 621

童謡唱歌

大きな声で歌うことは健康に良いといわれています。歴史の歌、昭和歌謡、叙情歌など、さまざまジャンルを楽しく歌いましょう。

■日時 11月17日(金)
午前10時～11時30分

■定員 なし

■協力サークル 大町童謡唱歌を歌う会

唱歌

声楽家・たぐちたみさんの

楽しいレッスンを、団員と一緒に秋のイベント「うたごえ」の場で体験します。

■日時 11月12日(日)

午前10時～正午

■定員 10人

■協力サークル 早春賦を愛唱する市民の会



英語

英文の話題の事柄やニュース記事を使って、英語で意見交換や読み合わせ、質疑を行うほか、フリートーク、音源を用いたヒアリングなどを行います。英会話講座ではありません。

■日時 11月22日(水)

午前10時～正午

■定員 5人

■費用 300円(資料代)

■持ち物 筆記用具、辞書など

■協力サークル BEANS

催し

第1回「美術展ベストセレクション in 信濃大町」

「美術展ベストセレクション」は、市内に所蔵されている作品から当市にゆかりのある作家や作品を選んで展示するほか、現在活躍中の地元作家の皆さんを紹介する美術展です。

特設コーナーでは、尾竹正躬さんなどに光を当て、複数の作品を展示して功績をたたえます。

■期日 11月19日(日)～12月10日(日)

※月曜日、祝日の翌日は休館です。

■時間 午前10時～午後5時

■会場

▷第1会場 フレンド・プラザ大町 会議室、研修室

▷第2会場 文化会館 展示室

■問い合わせ 美術展ベストセレクションin信濃大町実行委員会事務局
(文化会館内) Tel・有線 22-9988



尾竹正躬「爺ヶ岳」

※実際の展示作品と異なる場合があります。

平公民館・女性未来館ピュア

そば打ち講座

ことしは自分で年越しそばを打ちませんか。シンプルですが奥深いそば打ちをマスターしましょう。

- 日時 11月22日・29日、12月6日・13日 水曜日 全4回 午後1時30分～3時30分
- 会場 平公民館・女性未来館ピュア 軽運動室
- 対象・定員 市内にお住まいの人 先着10人
- 講師 小山守彦さん(そば華会)
- 費用 4,000円(材料費)
- 持ち物 エプロン、三角巾、タオル、そばを持ち帰る容器、筆記用具
- 申し込み 11月15日(水)までに、電話または直接、平公民館・女性未来館ピュアへ。
- その他 託児あります。事前にお申し込みください。

四季の料理講座

素材の持つおいしさを味わいませんか。旬の野菜や魚を使い、和食の基本を学びます。

- 日時 12月4日、30年1月15日、2月5日、3月5日・19日 月曜日 全5回 午前9時～正午
- 会場 平公民館・女性未来館ピュア 料理講習室
- 対象・定員 市内にお住まいの人 先着16人
- 講師 長嶋勇次さん(NPO日本食育インストラクター1級)
- 費用 5,000円(材料費)
- 持ち物 エプロン、三角巾
- 申し込み 11月13日(月)～17日(金)までに、電話または直接、平公民館・女性未来館ピュアへ。
- その他 託児あります。事前にお申し込みください。

■問い合わせ 平公民館・女性未来館ピュア TEL・有線22-0694

大町図書館

クラシックバレエ講師・遠藤敦子さんが教える「ステージメイクアップ講座」

クラシックバレエサークル「アーニャ」で3歳から70代のメンバーを指導している遠藤敦子さんは、バレエを身近に感じてもらうと舞台衣装制作や舞台メイクのノウハウを広く紹介しています。普段のメイクに立体感のある「ステージメイク」を取り入れることで、大人だけでなく子どもが発表会などでポジティブになれる魔法のメイクを体験しませんか。参加無料です。

- 日時 11月19日(日) 午後2時～3時30分
- 会場 大町図書館 会議室
- 対象・定員 市内にお住まいの子ども～大人 先着20人
- 持ち物 ケープ(なければタオル)
- 申し込み 11月17日(金)までに、電話または直接、大町図書館へ。
- 問い合わせ 大町図書館 TEL・有線21-1616

社公民館

花咲く書道講座



心を込めた言葉と彩り豊かな花の絵などを織り交ぜる今注目の「花咲く書道」。今回は年賀状作りにも挑戦します。初心者大歓迎です。

- 日時 11月14日・21日・28日 火曜日 全3回 午前10時～11時30分
- 会場 社公民館 大展示室
- 対象・定員 市内にお住まいの人 先着10人
- 講師 佐藤弘子さん(花咲く書道認定講師)
- 費用 2,160円(用具レンタル代など)
- 申し込み 11月10日(金)までに、電話または直接、社公民館へ。
- 問い合わせ 社公民館 TEL・有線22-0378

児童センター

入園準備手作り教室

保育園や幼稚園で使う弁当袋を作ります。

- 日時 11月15日(水)・21日(火) 全2回 午前9時30分～11時30分
- 対象 来年度に入園を予定している子どもの保護者で2回とも参加できる人 先着8人
- 講師 野口友香さん
- 費用 500円(材料費)
- 申し込み 11月10日(金)までに、電話または直接、児童センターへ。
- その他 託児あります。事前にお申し込みください。

手づくり絵本教室

子どもたちの手形や足形を使ってオリジナルの絵本を親子で作ります。参加無料です。

- 日時 11月30日(木) 午前10時～11時
- 対象 市内にお住まいの未就園児と保護者 先着8組
- 講師 手作り絵本サークルきしゃぼんぼ
- 申し込み 11月20日(月)までに、電話または直接、児童センターへ。

■問い合わせ 児童センター TEL・有線22-0741

学校人権教育 公開授業研究懇談会

児童・生徒の人権教育の授業参観と、授業後の懇談会にご参加ください。参観のみはご遠慮ください。参加無料です。

■会場・日時・内容

▷南小学校 11月15日(水) 午後1時55分～4時45分 「主体的に学び合い、自分の考えを深める子どもの育成」(1年2組、2年1組、5年1組)、懇談会
▷美麻小中学校 11月15日(水) 午後2時20分～4時45分 「対象や自己、友との対話を核とする質の高い『協働の学び』による授業づくり」(8年、9年)、懇談会

- 持ち物 上履き、筆記用具
- 申し込み 事前に、電話または直接、生涯学習課人権教育担当へ。

■問い合わせ

生涯学習課人権教育担当 TEL 圏内線623

山岳博物館

木崎湖 冬のバードウォッチング



山岳博物館友の会と共催でバードウォッチングを開催します。冬季は湖や河川にカモ類などが集まり、林は落葉して見通しが効き、小鳥たちを見つけやすくなります。野鳥観察をとおして身近な自然を学びましょう。

- 日時 11月19日(日) 午前9時30分～正午
- 会場 木崎湖周辺 ▷集合 ゆ〜ぷる木崎湖駐車場
- 対象・定員 小学生以上 先着20人 ※小学3年生以下は保護者同伴
- 費用 500円(保険代) ※友の会会員は無料
- 持ち物 雨具、防寒具、リュックサック、観察道具(双眼鏡などある人)、飲み物、おやつなどの軽食、筆記用具
- 申し込み 11月15日(水)までに、電話または直接、山岳博物館へ。

■問い合わせ

山岳博物館 TEL・有線22-0211

大町山岳博物館 友の会をご存じですか

山岳博物館友の会は、北アルプスの自然やそこに暮らした人々の生活、登山の歴史などを学ぶ会です。主催事業や山岳博物館との共催事業を通じて、会員の知識の向上を図り、山岳博物館の事業をサポートしています。

入会特典として、山岳博物館の入館料無料や事業の参加費割引、会報の配布などがあります。あなたも一緒に活動しませんか。

年会費や入会方法など詳しくは、山岳博物館にお問い合わせください。

体育協会

ミニテニス教室

ミニテニスはバドミントンのコートで、ラケットは硬式テニスジュニア用より小さめのものを使用します。簡単な基礎練習で誰でも試合ができるようになり、老若男女問わず楽しめるニュースポーツです。

■日時 12月9日・16日、30年1月6日・13日・20日 土曜日 全5回 午後7時～9時

■会場 総合体育館大アリーナ

■対象・定員 市内にお住まいの人 先着15人

■費用 1,000円(保険料含む)

■申し込み 12月7日(木)までに、費用を添えて直接、体育協会へ。

■問い合わせ 体育協会 Tel・有線22-7658



総合体育館

パーソナルトレーナーによるトレーニング講座(後期)

骨格をベースとした基本的な体の動かし方を中心に、自宅でもできるストレッチなどの運動系プログラム。特に怠りがちな体の後面に働き掛ける動きで全身すっきりさせましょう。各回完結の講座で、毎回の参加も可能です。

■期日・会場

▷12月6日(水) 総合体育館

▷12月19日(火) 平公民館・女性未来館ピュア

▷30年1月10日(水) 総合体育館

▷30年1月31日(水) 常盤公民館

▷30年2月7日(水) 総合体育館

▷30年2月23日(金) 文化会館

▷30年3月8日(木) 総合体育館

▷30年3月22日(木) 社公民館

■時間 午前10時～正午

■対象・定員 市内にお住まいの20歳以上の人 各日先着15人

■費用 500円/回(施設利用料、保険料など)

■持ち物 上履き用運動靴、タオル、飲み物 運動のできる服装でご参加ください。

■申し込み 開催日の3日前までに、費用を添えて直接、総合体育館または開催する公民館へ。

■問い合わせ

総合体育館 Tel・有線22-8855

認知症予防講習会

大町総合病院では、認知症予防の講習会を開催します。自分の脳の状態をチェックし、認知症予防につながる生活習慣や簡単な予防体操を紹介し、自分や家族のため認知症予防に関心がある人など、どなたでも参加できます。参加無料です。



■日時 11月30日(木) 午後1時30分～4時

■会場 大町総合病院南棟 1階 講堂

■申し込み 事前に、電話または直接、大町総合病院リハビリテーション室へ。

■問い合わせ 大町総合病院 リハビリテーション室
Tel 22-0415 内線2188

人権・同和教育推進懇談会事業 「映画会および講話」

人権同和教育の映画会と講話を開催します。申し込み不要、参加無料です。

■日時 12月4日(月) 午後3時30分～4時45分

■会場 常盤公民館

■内容

▷DVD鑑賞 「東山文化を支えた『差別された人々』」

▷講話 【講師】小林仁さん(部落解放同盟大町市協議会長)

■問い合わせ

生涯学習課人権教育担当 Tel 市内線623

「社会教育施設」を利用しよう！

『大町公民館』



大町公民館は、市文化会館と併設しており、両施設を有効活用して事業を行っています。芸術文化の拠点だけでなく、地域住民が親しみを持っていただける施設となっています。

現在、約40のサークルが登録し、園芸、ダンス、音楽をはじめ、さまざまな芸術文化活動を行っています。サークル体験も行っていきますので、お気軽にお問い合わせください。

利用案内

- 開館時間 午前8時30分～午後9時30分
- 休館日 月曜日、祝日の翌日、年末年始(月曜日、祝日が休日と重なるときは例外あり)
- 施設 第1会議室、第2会議室、講習室、料理実習室、児童室、実習室、学習室、視聴覚室
- 使用料 時間帯や会議室等ごとに使用料が定められています。詳しくは、大町公民館へお問い合わせください。
※施設使用料は、減免規定があります。
- 利用方法 申請書に必要事項を記入の上、直接、大町公民館へ。(登録団体の施設予約を優先します)

事業紹介

日本語教室

地域に住む外国人を対象にした日本語教室をことも開催しています。毎週水曜日の午後7時～9時まで、学習室が会場です。途中からの参加も可能です。お気軽にご参加ください。



■問い合わせ 大町公民館 TEL・有線22-9988

平成29年度第3期
「こども囲碁教室」「こども囲碁入門講座」
「大人のための囲碁入門講座」

囲碁を通じたひとづくり、まちづくりを目指すアルプス囲碁村推進協議会と日本棋院大町支部では囲碁講座を開催します。

囲碁は、思考力や集中力などが高められると注目されています。この機会にぜひ囲碁を覚えてみませんか。

共通事項

- 日時 12月2日～30年3月10日 原則、毎週土曜日 全12回(予定) 午前10時～11時30分
- 会場 アルプス囲碁村会館
- 講師 アルプス囲碁村推進協議会囲碁普及員
- 申し込み 11月29日(水)までに、電話または直接、アルプス囲碁村推進協議会へ。
- その他 「こども囲碁入門講座」と「大人のための囲碁入門講座」は、途中からの受講はできません。30年度第1期(30年4～7月)にお申し込みください。

こども囲碁教室・こども囲碁入門講座

- 対象 年長児から中学生
- 費用 無料
- その他 送迎は、各ご家庭で行ってください。

大人のための囲碁入門講座

- 対象 高校生以上
- 費用 1,080円(テキスト代)、300円/回(参加費) ※高校生は参加費無料
- 問い合わせ

アルプス囲碁村推進協議会
(企画財政課企画調整係内) TEL 囲内線 5 2 2



募集

定住促進住宅入居者 「桜台団地」

市では、次の住宅の入居者を募集します。

■募集する住宅 桜台団地11戸

■住宅の概要

▽所在地 大町市美麻3363(大塩)

▽建設年度 平成25年度

▽構造 木造2階建て(3LDK)

▽建築延べ床面積 約87㎡(約26坪)

▽設備状況 合併浄化槽(5人槽)、リビング床暖房、対面型キッチン、エアコン(2部屋)、ウォッシュレット

暖房便座トイレ、IHクッキングヒーター、エコキュート温水器、脱衣所別シャワー付きユニットバス(追い焚き機能付き)、収納部屋、クローゼット、勝手口、和室、キッチン床下収納、備え付け食器棚など

■入居の条件 同居する親族があり、自治会などの地域活動に積極的に参加できること。所得が一定額以上などの基準に合う人。犬、猫などペットの飼育は禁止です。

■家賃 3万6000円

※減額制度あり

■敷金 家賃の3カ月分

■申し込み 11月1日(水)～30日(木)までに、申込書に必要事項を記入の上、添付書類(納税証明書、所得証明書など)を添えて、郵送

(当日必着)または直接、市美麻支所産業建設係へ。

※募集要項および申込書は、市美麻支所産業建設係にあります。

■入居決定日 12月中旬

※市定住促進住宅入居者選考委員会で選考の上、決定します。

■入居の時期 入居可能日から30日以内

■問い合わせ

市美麻支所産業建設係

Tel 29・2311

募集

公共職業訓練受講生・ 職業訓練施設見学者

長野職業能力開発促進センター(ポリテクセンター長野)では、公共職業訓練受講生と職業訓練施設見学会参加者を募集します。

公共職業訓練

■募集する科

▽電気設備技術科

▽ビル設備サービス科

■期日 30年1月5日(金)～6月27日(水)

■対象・定員 ハローワークに求職の申し込みをしている人 各科先着15人

■費用 無料 ※テキスト代は別途必要です。

■申し込み 11月27日(月)までに、

直接、ハローワーク大町へ。

職業訓練施設見学会

■日時 11月8日(水)・16日(木)午前9時45分～正午

■対象 ハローワークに求職の申し込みをしている人

■会場・問い合わせ

ポリテクセンター長野(長野市) Tel 026・243・7856

募集

フードドライブ開催 家庭に眠っている食品

大町商工会議所女性会では、家庭で食品ロスをなくし、生活に困っている人に届けるため、譲っていただける食品を募集します。集まった食品は市社会福祉協議会に寄付します。

■日時 11月18日(土) 午前10時30分～午後3時

■会場 大町商工会議所 正面駐車場

■募集する食品

▽缶詰、カップ麺、レトルト食品、菓子、米など常温保存できるもの

▽賞味期限が1カ月以上あるもの

▽未開封のもの

▽日本語表記のもの

▽米は28年産米以降のもの

■問い合わせ 大町商工会議所

Tel 22・1890

大町市キャラクター



大町市キャラクター

おおまびよん

要チェック!

出演スケジュール・最新スナップ・グッズなど
三三だけの情報が盛りだくさん!

おおまびよんオフィシャルサイト▶

おおまびよんの部屋

おおまびよん





おおまびよん Facebook

Facebook ページに
“いいね!”してね▶



募集

男女共同参画視察研修参加者

市では、

男女共同参画視察研修の参加者を募集します。

社会のあらゆる分野で、市民の参加

を促進し、一人一人が男女共同参画に対する意識を向上させ、身近な部分から男女共同参画の推進に取り組みることができるよう、先進的に取り組んでいる自治体の視察研修を行います。



- 期日 12月3日(日)～4日(月)
- 内容 静岡県富士市役所フイラッセ男女共同参画センターで活動団体との情報交換、富士市視察
- 定員 先着25人
- 費用 2万4000円(宿泊代、夕食・朝食代)
- 交通手段 市バスを利用
- 申し込み 11月22日(水)までに、電話または直接、男女共同参画・人権政策担当へ。
- 問い合わせ まちづくり交流課 男女共同参画・人権政策担当

TEL内線525

お知らせ

きらり☆収穫祭

男女共同参画推進団体きらり☆では、自然の恵みに感謝し、男女が活躍でき、食をとおしてコミュニケーションを高める収穫祭を開催します。

■日時 11月12日(日) 午後3時～5時

■会場 サン・アルプス大町 2階 大会議室

■費用 1500円

■問い合わせ まちづくり交流課 男女共同参画・人権政策担当

TEL内線525

お知らせ

秋の全国火災予防運動

「火の用心ことばを形に習慣に」

11月9日は「119番の日」、11月9日～15日は「秋の全国火災予防運動」です。

この時期は、暖房器具などによる火災が発生しやすくなります。建物火災で亡くなる人の多くは、住宅火災によるものです。特に寝ている時間帯が多く、高齢の人や体の不自由な人は避難に時間がかかるため注意が必要です。

火災予防の意識を高め、火災の発生や拡大を防止するポイントを知り、訓練への参加などにより、火災から尊い命と貴重な財産を守

お知らせ

火災予防のポイント

▽火災を早期発見する住宅用火災報知器を設置する

▽安全装置付きの暖房器具を使用する

▽住宅用消火器を設置する

北アルプス広域消防本部 TEL22・0119

お知らせ

11月26日(日)午前7時から 秋の一斉清掃

道路や河川、遊園地などを地域で力を合わせてきれいにしましょう。この日に実施できない自治会はそれぞれ実施してください。

当日は、土砂の受け入れや粗大ごみなどの有料回収を行います。

土砂

■受け入れ場所と時間 グリーンパーク 午前7時～11時

粗大ごみなど

■回収場所と時間 環境プラント 午前7時～11時

処理料金

- ▽可燃性粗大ごみ……………20円/kg
- ▽金属製粗大ごみ……………21円/kg
- ▽電化製品・混合製品…37円/kg
- ※小型家電(掃除機、電子レンジなど)は無料です。

▽エンジン付きの物……………21円/kg

▽バッテリー……………324円/個

▽古タイヤ(自動車)……………150円/本

▽家電リサイクル法の対象家電(テレビ、洗濯機、衣類乾燥機、エアコン、冷蔵庫、冷凍庫)……………3000円程度/台

※種類と大きさで金額が異なります。

■その他 可燃性粗大ごみ、小型家電、家電リサイクル法の対象家電は、環境プラントの通常業務でも受け入れています。

問い合わせ

▽生活環境課環境衛生係 TEL内線461・462

▽環境プラント TEL22・0168

お知らせ

長野県の最低賃金は 時間額795円

最低賃金制度は、法律により国が金額を定め、雇用形態や呼称に関わらず、すべての労働者が対象です。29年10月から改定されています。使用者も労働者も必ず確認しましょう。詳しくは長野労働局のホームページをご覧ください。

問い合わせ

大町労働基準監督署 TEL22・2001

お知らせ

大規模土砂災害合同防災訓練

国、県、市などの防災関係機関が合同で訓練を実施します。一般の人も見学できますのでお越しください。

■日時 11月14日(火) 午後1時～4時30分

■会場 サン・アルプス大町 2階 大会議室

■訓練内容 市内で地震を誘因とした大規模な土砂災害が発生したと想定し、各機関の対応の確認や検証を行います。見学者も分かりやすい質疑応答形式です。

■申し込み 見学を希望する人は、事前に、電話または直接、消防防災課へ。

■問い合わせ

▽国土交通省北陸地方整備局松本砂防事務所
Tel 0263・333・5981

▽消防防災課消防防災係
Tel 内線515

お知らせ

平成29年度 浄化槽維持管理講習会

市浄化槽管理組合では、浄化槽設置者を対象に専門家による講習会を開催します。浄化槽は適切な維持管理をすることで、長く使用でき、管理費用が安くなります。申し込み不要、参加無料です。ぜひ

ひご参加ください。

■日時 12月6日(水) 午後2時30分～午後5時

■会場 市役所東庁舎 2階 東大会議室

■定員 100人

■講習内容

▽小型浄化槽の維持管理
▽環境保全意識の啓発

■問い合わせ 市浄化槽管理組合事務局(上下水道課下水道施設係内)
Tel 内線715

お知らせ

「カフェみちくさ(仮称)」 (認知症カフェ)

市では、認知症の人や家族、専門職、地域の人など誰でも参加できる「カフェみちくさ」を毎月第3金曜日に開催しています。

今回は午前から開催し、ギョーザを作って昼食に食べます。

■日時 11月17日(金) 午前10時30分～午後1時

■会場 大町公民館分室 1階 栄養指導室

■費用 100円(材料費)

■持ち物 三角巾、エプロン

■申し込み 前日までに、電話または直接、地域包括支援センターへ。

■その他 午後1時からは総合福祉センターで通常の集まりを行います。

ます。午前・午後どちらからでも、両方でも参加可能です。

■問い合わせ

福祉課地域包括支援センター
Tel 内線417

お知らせ

就職相談「ミニジョブ カフェ(大町会場)」

長野県若年者就職サポートセンター(ジョブカフェ信州)と市では、就職を希望する人をサポートする就職相談会を開催します。相談は無料で、1人1時間です。

■日時 11月～30年3月 毎月第3木曜日 午後1時～5時

■会場 市役所東庁舎 2階 東小会議室

■対象・定員 おおむね40代前半までの就職を希望する人 各日先着3人

■申し込み 開催日の2日前までに、電話または直接、商業労政係へ。

■問い合わせ

商工労政課商業労政係
Tel 内線542

お知らせ

女性と子どもの 「悩み事(人権)相談所」開設

大町人権擁護委員協議会では、夫からの暴力、離婚、セクシュア

ルハラスメント、いじめ、虐待、体罰などの心配事・悩み事の相談を人権擁護委員が受けます。相談は、申し込み不要で無料です。秘密は固く守ります。電話での相談も受け付けます。

■日時 11月10日(金) 午前10時～午後3時

■会場 長野地方法務局大町支局

■問い合わせ
長野地方法務局大町支局
Tel 22・0379

お知らせ

大北地域 土業合同無料相談会

土業(税理士、行政書士、司法書士、土地家屋調査士、社会保険労務士)による合同相談会を開催します。税金、各種許可申請、各種登記、相続贈与、土地測量、労務関係、年金などのお困り事の相談を受けます。相談は申し込み不要で、無料です。

■日時 11月11日(土) 午後1時～4時

■会場 総合福祉センター 2階 会議室

■問い合わせ 関東信越税理士会
大町支部(支部長:貝澤久)
Tel 22・1619

お知らせ

司法書士による無料相談会

交通事故物損トラブル相談会

面接と電話による相談会を開催します。

■日時 12月10日(日) 午前10時～午後5時

■面接会場 長野県司法書士会館(長野市)

■相談電話番号

Tel 0120・448・788

■その他 面接は事前申し込みができ、当日は優先します。

■問い合わせ

長野県司法書士会

Tel 026・232・7492

空き家問題110番電話相談会

空き家を貸したいまたは売りたい、継ぐ人がいない、税金について聞きたいなどご相談ください。

■日時 12月3日(日) 午前10時～午後4時

■相談電話番号

Tel 0120・448・788

■問い合わせ

長野県青年司法書士協会

Tel 026・248・1780

お知らせ

税を考える週間

「署長講演会」

毎年11月11日～17日は「税を考

える週間」として、租税の意義や役割、税務行政に対する知識と理解を深めていただく活動を全国で取り組んでいます。

大町税務署ではこの週間に合わせ、署長による講演会を開催します。どなたでも参加できます。

■日時 11月15日(水) 午後4時15分～5時

■会場 JA大北アプロード 2階 オーロラホール

■問い合わせ

大町税務署

Tel 22・0410(自動音声案内で「2」を選択)

お知らせ

平成29年分年末調整説明会

大町税務署では、給与所得者に係る年末調整説明会を開催します。

■日時 11月21日(火) 午後1時30分～3時30分

■会場 サン・アルプス大町 2階 大会議室

■持ち物 「年末調整のしかた」、「給与所得の源泉徴収票等の法定調書の作成と提出の手引」

■その他 年末調整関係用紙などの用紙が不足する場合は、説明会会場でお渡しします。

■問い合わせ

大町税務署

Tel 22・0410(自動音声案内で「2」を選択)

お知らせ

平成29年分青色決算説明会

大町税務署では、個人事業主の青色申告決算書の作成方法の説明会を開催します。

■日時 12月4日(月) 午後1時30分～3時30分

■会場 JA大北アプロード 2階 オーロラホール

■日時 12月6日(水) 午後1時30分～3時30分

■会場 大町商工会館

■問い合わせ

大町税務署

Tel 22・0410(自動音声案内で「2」を選択)

【おわびと訂正】

広報おおまちNo.1041(平成29年10月号)に誤りがありました。おわびして訂正いたします。

8ページ 高齢者と中学3年生・高校3年生のインフルエンザ予防接種「表1」実施医療機関の表内

大町市 平林医院

■誤 高齢者…○ 15歳・18歳…○ 予約…不要

■正 高齢者…○ 15歳・18歳…○ 予約…要

■問い合わせ

中央保健センター

Tel・有線23・4400

P 車&電車で快適移動♪長野駅前駐車場の定期券を貸し出し中!!

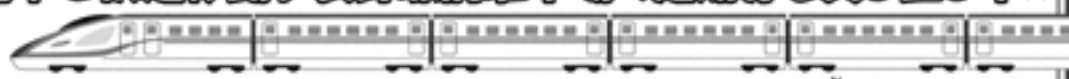

- ★貸出時間 おおまち情報センター開館時間内で最長120時間(5日間)まで。
- ★利用料金 24時間単位500円 最大2,500円 ※駐車時間ではなく貸出時間です。
- 利用日の7日前から予約を受け付けます。

お問い合わせ、ご予約は 情報交通課交通政策係(おおまち情報センター内) 電話番号85-0070



図書館だより

—新着図書(一般向け)—

秩父三十四ヶ所礼所めぐりルートガイド [仏教]
 …………… 小林祐一／著
 くらしの昭和史 昭和のくらし博物館から [民俗・文化]
 …………… 小泉和子／著
 スマホで超カンタン特撮 [写真] … Tac宮本／著
 雑草と楽しむ庭づくり オーガニック・ガーデン・ハンドブック [園芸]
 …………… 曳地トシ、曳地義治／著
 世界一訪れたい日本のつくりかた [観光業]
 …………… デービッド・アトキンソン／著
 女塾 [エッセイ] …………… 田淵久美子／著
 銀河鉄道の父 [日本の小説] …………… 門井慶喜／著

—新着図書(子ども向け)—

冬眠のひみつ からだの中で何が起きているの? [動物] …………… 近藤宣昭／監修
 算数の図鑑 [算数]
 … キャロル・ウォードマン／著 子供の科学／特別編集
 美術ってなあに? [美術]
 …………… スージー・ホッジ／著 小林美幸／訳
 ファビアンのおふしぎなおまつり [外国の絵本]
 … マリット・テルクヴィスト／作・絵 長山さき／訳
 ぼくのおとうさんとおかあさん [日本の絵本]
 …………… みやにしたつや／作・絵
 あいたくなっちゃったよ [日本の絵本]
 …………… きむらゆういち／作 竹内通雅／絵

—11月の推薦図書—

むーさんの自転車
 中央公論新社
 ねじめ正一／著

長野と高円寺。2つの街で少年・正雄が大きく成長していく“平成版純情商店街”。小林一茶の句や長野駅周辺など、長野県に関する内容が出てきます。



ぐるぐるまわろう ぐるぐるでんしゃ
 ひさかたチャイルド 間瀬なおかた／作・絵

2つの電車が町中の駅を出発。それぞれが同時進行で山沿いと海沿いを巡ります。電車に乗った気持ちでページをめくれば、行って帰ってまた行って…。1冊をずっと読み続けることができる仕掛け絵本です。



—11月の催し—

おはなしの森…………… 4日(土) 午前10時30分
 おいで えほんのおへや… 14日(火) 午前11時
 おりがみ教室…………… 18日(土) 午前11時

■問い合わせ 大町図書館 TEL・有線21-1616

ケーブルテレビ11月の番組から

きらり特番

毎日放送 午前9:00、午後1:00、午後8:00



子どもたちの一生懸命な姿をぜひケーブルテレビで!

運動会

- *あすなる保育園・しらかば保育園・どんぐり保育園…………… 1日～5日
- *かえで保育園・くるみ保育園・はなのき保育園…………… 6日～12日

文化祭・音楽会

- *第一中学校こぶし祭・仁科台中学校蓮華祭…………… 13日～30日
- *八坂中学校やまびこ祭・美麻小中学校梨の木祭…………… 20日～30日
- *北小学校音楽会…………… 27日～30日

市議会12月定例会

生放送 午前10:00

- *本会議…………… 28日

※放送予定を変更する場合があります。ご了承ください。

◆番組表はテレビの番組表(EPG)や市ホームページをご覧ください。

■加入申し込み・問い合わせ

情報交通課ケーブルテレビ係 TEL 21-3805

有線放送11月の番組から

●桜田スタジオ～きらり☆大町人～

大町登山案内人組合創立100周年を記念して、案内人の矢口拓さんに活動の様子や山の魅力について伺います。



放送日 …… 12日(日)・19日(日) 午後8:45

●ワン・ポイント～お答えします税務署です～

「税を考える週間」について、大町税務署総務課の藤野智治さんのお話です。

放送日 …… 4日(土)・6日(月) 午後8:45

 **大町市有線放送**
 OUK tel・有線 22-1297 omachiysusen.com

不用品交換コーナー

●譲ります

- ▷学習机(約10年使用)…………… 無料
- ▷まき割り機(約12年前購入)…………… 応談
- ▷チェーンソー
(61cc、約10年前購入)…………… 応談
- ▷卓上織り機(約10年前購入)…………… 3,000円

交渉や受け渡しは、当事者双方の責任で行ってください。「広報おおまち」が届く前に交渉が成立することがあります。ご了承ください。
市ホームページにも随時情報を載せていますので、ご覧ください。

■問い合わせ

市民課消費生活・交通安全係 TEL 市内線 463

11月の納税など

- 固定資産税・都市計画税…………… 第3期
- 国民健康保険税…………… 11月分
- 後期高齢者医療保険料…………… 11月分
- 保育料…………… 11月分
- 市営住宅使用料、定住促進住宅使用料
雇用促進住宅・駐車場使用料…………… 11月分
- 上下水道料・簡易水道料…………… 11月分

納期限は11月30日(木)

人の動き

総人口	28,124 (- 27)	転入	66
男	13,691 (- 20)	転出	71
女	14,433 (- 7)	出生	9
世帯数	11,871 (- 1)	死亡	31

※10月1日現在、()内は前月比



とぎめきマイ・シティでもお伝えした「北アルプスおしゃべりシネマ」大北5市町村の若手職員がイベントの企画から準備、運営に取り組みました。普段と違う仕事に加え、若者を集めて交流するという課題に悪戦苦闘したそうです。
「星空の下、開放的な雰囲気の中でおしゃべりしながら自由に映画を楽しむ」という素敵な計画でしたが、最後の最後にスタッフの一人「大町の雨男」が本領発揮。それでもスタッフの笑顔やもてなしで、参加者は楽しみました。

11月の無料相談

社会保険・年金・労働(2日前までに予約)	11日(土) 13:00~15:00	中心市街地 多目的ホール	商業労政係 ☎ 市内線 542
結婚	4日・25日 土曜日 13:00~17:00	総合福祉 センター	農業委員会 ☎ 市内線 641
結婚(要予約)	10日(金) 13:00~15:00	大町商工会館 (九日町)	商工会議所 ☎ 22-1890
法律(要予約)	14日(火) 13:00~16:00	市民相談室 (市役所本庁舎1階)	広聴広報係 ☎ 市内線 403

担当=西村誠弁護士(次回は12月12日 林一樹弁護士)

行政	29日(水) 9:00~12:00	西第1会議室 (市役所西庁舎2階)	行政管理係 ☎ 市内線 511
	22日(水) 9:00~12:00	市八坂支所	
	29日(水) 9:00~12:00	美麻公民館	
年金	16日(木) 10:00~15:00	総合福祉 センター	松本年金事務所 ☎ 0263-32-5821
日本政策金融公庫(要予約)	16日(木) 13:30~16:30	大町商工会館 (九日町)	商工会議所 ☎ 22-1890
女性(男性)	9日(木) 10:00~15:00	子育て・女性 相談室 (市役所西庁舎2階)	男女共同参画・ 人権政策担当 ☎ 市内線 525
	16日(木) 9:00~12:00		
育児 女性のからだ(要予約)	17日(金) 9:30~11:00	中央保健 センター	中央保健 センター ☎ 23-4400
心配ごと(要予約)	13日・27日 月曜日 13:00~16:00	総合福祉 センター	社会福祉協議会 ☎ 22-1501
成年後見制度	30日(木) 13:30~15:30	池田町 総合福祉センター	成年後見支援センター ☎ 22-1550
生活・就労(要予約)	平日 9:30~17:00	総合福祉センター 2階 まいさぼ大町	生活就労支援センター まいさぼ大町 ☎ 22-7083
人権	16日(木) 10:00~16:00	長野地方法務局 大町支局	長野地方法務局 大町支局 ☎ 22-0379

11月の有料相談(要予約)

法律	21日・28日 火曜日 13:00~16:00	大北福祉会館
予約申し込み=県弁護士会松本在住会(☎0263-35-8501)		
料金=1時間以内10,000円(税別)		

きらり★情報館

芸術文化ふれあい事業—アーティストとの新しい出会いのカタチ

ちっちなコンサート —音楽と憩う素敵な時間。

「大きすぎない適度な会場」で「多すぎない適度な人数」の皆さんと「長すぎない適度な時間」を音楽と共に過ごす、とても“ちっちなコンサート”です。サン・アルプス大町に特設ステージを準備。素敵な時間をワンコインでお楽しみいただけます。

■日時 12月10日(日) ▷開演 午後1時30分 ▷開場 午後1時

■会場 サン・アルプス大町 2階 大会議室

■出演 ▷クラリネット 小谷口直子 ▷ピアノ 塩見亮
▷バイオリン 杉江洋子 ▷語り 栗林さとし

■チケット 全席自由 大人500円 中学生以下100円

※未就学児は無料です。

■チケット発売日 11月3日(金)午前9時から文化会館で窓口販売

■問い合わせ 文化会館 TEL・有線22-9988



小谷口直子



塩見亮



杉江洋子

11月の休日医療情報

休日緊急当番医

変更する場合があります。確認の上、受診してください。
(診療時間9:00~17:00)

3日(金)	横澤内科医院	下仲町	☎ 22-0371
	は一ぶの里診療所	池田町	☎ 62-0210
	栗田医院	白馬村	☎ 72-2428
5日(日)	野村クリニック	東若宮町	☎ 85-0085
	平林メンタルクリニック	池田町	☎ 61-1577
	神城醫院	白馬村	☎ 75-7050
12日(日)	大町協立診療所	大新田町	☎ 26-5200
	あづみ病院	池田町	☎ 62-3166
	小谷村診療所	小谷村	☎ 82-2044
19日(日)	伊東医院	大黒町	☎ 22-0077
	近藤医院	松川村	☎ 62-9187
	横沢医院	白馬村	☎ 72-2008
23日(木)	柿下クリニック	清水	☎ 21-1230
	西森整形外科	松川村	☎ 61-1700
	白馬診療所	白馬村	☎ 75-4123
26日(日)	遠藤内科医院	神栄町	☎ 22-0031
	太田医院	池田町	☎ 62-1010
	しんたにクリニック	白馬村	☎ 75-4177

歯科緊急当番医

変更する場合があります。確認の上、受診してください。
(受付時間9:00~11:00、診療時間9:00~12:00)

3日(金)	砂田歯科医院	高見町	☎ 22-0648
5日(日)	竹内歯科医院	池田町	☎ 62-2151
12日(日)	西澤歯科医院	幸町	☎ 22-5091
19日(日)	武田歯科医院	白馬村	☎ 72-8060
23日(木)	佐藤歯科医院	相生町	☎ 23-3211
26日(日)	グリーン歯科クリニック	堀六日町	☎ 23-6666

休日緊急当番薬局

変更する場合があります。確認の上、来店してください。
(営業時間9:00~17:30)

3日(金)	れんげ薬局	高見町	☎ 22-0125
5日(日)	カネリキ山口薬局	大黒町	☎ 22-0184
	はなのき林薬局	東若宮町	☎ 85-0595
12日(日)	いちご薬局	高見町	☎ 21-3311
19日(日)	はなのき林薬局	東若宮町	☎ 85-0595
23日(木)	かみいち林薬局	上	☎ 26-3025
26日(日)	林薬局	仁科町	☎ 22-0151

北アルプス平日夜間小児科・内科急病センター

診察日時	月~土曜日 19:00~21:00	受付時間	18:30~20:45
休診日	3日(金)・5日(日)・12日(日)・19日(日)・23日(木)・26日(日)		☎ 26-6199
診察場所	大町市大町 1601-2 (文化会館南隣)「フレンド・プラザ大町」内		

無料相談、有料相談は33ページに掲載しています



この広報紙は再生紙を使用し、植物油インキで印刷しています。

編集 大町市役所 総務部情報交通課広聴広報係 (〒398-8601大町市大町3887 ☎ 22-0420 FAX23-5050) 印刷 (株)奥村印刷所